

Allegato 4

**Direzione centrale lavoro, formazione, istruzione, pari opportunità, politiche
giovanili e ricerca**

Servizio programmazione e gestione interventi formativi

**I FABBISOGNI FORMATIVI – INDICAZIONI PER LA PROGRAMMAZIONE DEGLI INTERVENTI DI
ISTRUZIONE E FORMAZIONE PROFESSIONALE (IeFP) – a.f. 2014/2015**

novembre 2013

INDICE

PARTE PRIMA	3
INTRODUZIONE E NOTE DI METODO	3
PARTE SECONDA	8
LE FIGURE PROFESSIONALI	8
OPERATORE DELL'ABBIGLIAMENTO	9
OPERATORE AGRICOLO	11
OPERATORE AI SERVIZI DI PROMOZIONE E ACCOGLIENZA	13
OPERATORE AI SERVIZI DI VENDITA	15
OPERATORE AMMINISTRATIVO SEGRETARIALE	18
OPERATORE DEI SISTEMI E DEI SERVIZI LOGISTICI.....	21
OPERATORE DEL BENESSERE	23
OPERATORE DEL LEGNO	25
OPERATORE DEL MONTAGGIO E DELLA MANUTENZIONE DI IMBARCAZIONI DA DIPORTO.....	29
OPERATORE DELLA CALZATURA.....	31
OPERATORE DELLA RISTORAZIONE	34
OPERATORE DELLE LAVORAZIONI ARTISTICHE	38
OPERATORE DELLE PRODUZIONI CHIMICHE	40
OPERATORE DI IMPIANTI TERMOIDRAULICI.....	42
OPERATORE EDILE.....	44
OPERATORE ELETTRICO	49
OPERATORE ELETTRONICO	51
OPERATORE GRAFICO.....	53
OPERATORE MECCANICO	55
OPERATORE ALLA RIPARAZIONE DEI VEICOLI A MOTORE	59
OPERATORE DEL MARE E DELLE ACQUE INTERNE	61
OPERATORE DELLA TRASFORMAZIONE AGROALIMENTARE.....	63

PARTE PRIMA

INTRODUZIONE E NOTE DI METODO

Il presente documento analizza i fabbisogni formativi riferiti alle figure professionali di cui al documento “Linee guida per la realizzazione dei percorsi di Istruzione e Formazione Professionale – gli standard regionali, versione agosto 2013” , di seguito Linee Guida, approvato con DGR n. 1453 del 23 agosto 2013.

Il documento si pone l’obiettivo di fornire, alle istituzioni formative accreditate, uno strumento di orientamento utile ai fini della programmazione dei percorsi triennali di IeFP di cui al decreto legislativo 17 ottobre 2005, n. 226.

L’analisi dei fabbisogni formativi ha preso in considerazione le seguenti variabili:

- a) il trend degli avviamenti al lavoro in Friuli Venezia Giulia nel periodo 2007 – 2013 (fonte: Banca dati Ergonet). Si tratta di dati di tipo amministrativo che riguardano le rilevazioni delle informazioni provenienti dalle comunicazioni obbligatorie delle imprese in materia di assunzioni e cessazioni dei rapporti di lavoro. Poiché al momento della stesura del presente documento i dati disponibili per l’annualità 2013 risultano aggiornati al mese di agosto (sino al 20 agosto per la precisione), la rappresentazione grafica dell’annualità nelle schede per figura di cui alla Parte seconda, riporta sia il numero degli avviamenti a quella data, sia una proiezione al 31 dicembre 2013 elaborata applicando la semplice proporzione del numero di giorni coperti dal dato reale sul totale dei giorni in un anno.
- b) le proiezioni occupazionali per il territorio del Friuli Venezia Giulia degli ultimi 5 anni, incluso il 2013 (fonte: Banca dati del sistema informativo Excelsior di Unioncamere) I dati Excelsior vengono presentati in termini di valori assoluti.
- c) le proiezioni quinquennali realizzate dall’ISFOL a livello settoriale e su scala nazionale per il periodo 2011-2015. Tali proiezioni sono reperibili al seguente link: http://professionioccupazione.isfol.it//settori_economici.php?div=green&id_categoria=2&id_menu_principale=1&where=SETTORI%20ECONOMICI

L’analisi relativa al trend degli avviamenti in Friuli Venezia Giulia (Ergonet) ha interessato tutte le figure di cui al documento Linee Guida. L’analisi relativa alle proiezioni occupazionali regionali e nazionali (Excelsior e Isfol) ha interessato, per mancanza di dati disaggregati, solo alcune figure di cui al documento Linee Guida.

Le fonti utilizzate, Excelsior Ergonet ed Isfol, risultano di per sé incomparabili. Infatti, mentre le stime per le assunzioni derivano da proiezioni fatte sulla base di interviste alle imprese (Excelsior e Isfol), il dato relativo al numero degli avviamenti (Ergonet) comprende una tale quantità e varietà di tipologie contrattuali (36) che va ben oltre il numero delle effettive assunzioni (In altri termini, nel corso della stessa annualità, una singola persona può essere stata avviata per una qualifica afferente la medesima figura attraverso più tipologie contrattuali, ovvero attraverso più rapporti di lavoro disciplinati dalla medesima tipologia contrattuale).

L'analisi distinta di dati afferenti a fonti diverse fornisce tuttavia elementi di approfondimento e di ragionamento soprattutto in termini di prospettiva, nonché di conferma rispetto a determinate ipotesi nel caso le curve tracciate dai trend dei dati per una medesima figura risultino simili.

Ciò premesso, l'analisi dei dati di cui alla Parte II del presente documento sembra confermare quanto segue:

- la congiuntura economica sfavorevole si fa sentire sulle aspettative di assunzione e sul numero di contratti avviati sul territorio regionale. Qualche segnale di timida ripresa si incomincia a intravedere. Sono diverse, contrariamente al 2012, le figure professionali i cui numeri in termini di aspettative di assunzione o di avvisi fanno registrare un cambio di tendenza in termini positivi.
- In termini numerici, le figure che assorbono il maggior numero di lavoratori e lavoratrici sono l'Operatore della ristorazione, l'Operatore dei servizi di vendita e l'Operatore edile. Mentre per le prime due le prospettive in termini di fabbisogno risultano stagnanti o in leggero declino, per l'Operatore edile ci sono i primi segnali di risalita, che dovranno certo essere confermati in un periodo più lungo, ma i dati Ergonet dicono che c'è una prima inversione di tendenza rispetto al declino costante e deprimente degli ultimi anni.
- Le figure che fanno registrare un miglioramento dei dati rispetto al 2012 sono l'Operatore agricolo, l'Operatore amministrativo segretariale, l'Operatore dei sistemi logistici, l'Operatore del benessere, l'Operatore del legno, l'Operatore del montaggio e della manutenzione di imbarcazioni da diporto, l'Operatore delle lavorazioni artistiche, l'Operatore edile, l'Operatore elettrico, l'Operatore meccanico.
- Le figure che fanno invece registrare un segno negativo rispetto al 2012 sono l'Operatore dell'abbigliamento, l'Operatore ai servizi di promozione e accoglienza, l'Operatore ai servizi di vendita, l'Operatore della ristorazione, l'Operatore delle produzioni chimiche, l'Operatore elettronico, l'Operatore grafico, l'Operatore della trasformazione agroalimentare e l'Operatore della calzatura. Quest'ultimo meriterebbe una trattazione a parte in quanto nel 2012 in regione

aveva visto un picco in termini di avvii e quest'anno è semplicemente rientrato nel trend ordinario e sui numeri che ne avevano caratterizzato l'andamento degli ultimi 5 anni.

- Rimangono sostanzialmente stabili rispetto al 2012 i dati per l'Operatore del mare e delle acque interne e l'Operatore alla riparazione di veicoli a motore.

Di seguito si riporta la tabella con i dati Ergonet relativa al numero di avvii suddiviso per ogni figura professionale oggetto della presente indagine.

Tabella con numero di avvii suddiviso per le qualifiche oggetto della presente indagine

	2007	2008	2009	2010	2011	2012	2013*	2013 finale**
OPERATORE ABBIGLIAMENTO	182	192	182	230	197	198	85	134
OPERATORE AGRICOLO	276	190	156	125	100	67	57	90
OPERATORE AI SERVIZI DI PROMOZIONE E ACCOGLIENZA	1.975	2.749	2.762	1.276	1.116	307	186	293
OPERATORE AI SERVIZI DI VENDITA	13.998	15.323	14.185	13.946	14.530	12.749	6.685	10.517
OPERATORE AMMINISTRATIVO SEGRETARIALE	11.168	13.042	9.640	7.050	7.377	7.529	4.965	7.811
OPERATORE DEI SISTEMI E DEI SERVIZI LOGISTICI	2.955	2.776	1.961	2.096	1.984	1.126	737	1.160
OPERATORE DEL BENESSERE	1.335	1.375	1.226	1.276	1.389	1.476	953	1.499
OPERATORE DEL LEGNO	2.560	2.332	1.422	1.428	1.512	1.584	1.611	2.535
OPERATORE DEL MONTAGGIO E DELLA MANUTENZIONE DI IMBARCAZIONI DA DIPORTO	2.449	2.504	1.788	1.772	1.766	2.110	1.744	2.744
OPERATORE DELLA CALZATURA	65	116	67	73	110	412	43	68
OPERATORE DELLA RISTORAZIONE	24.506	23.925	23.981	24.293	25.318	24.840	14.170	22.293
OPERATORE DELLE LAVORAZIONI ARTISTICHE	114	194	53	39	102	41	40	63
OPERATORE DELLE PRODUZIONI CHIMICHE	443	564	226	298	245	128	69	109
OPERATORE DI IMPIANTI TERMOIDRAULICI	120	196	154	174	129	89	51	80
OPERATORE EDILE	12.706	5.063	3.915	3.632	3.226	2.719	1.924	3.027
OPERATORE ELETTRICO	1.479	1.606	1.324	1.433	1.124	818	597	939
OPERATORE ELETTRONICO	150	279	253	234	346	670	383	603
OPERATORE GRAFICO	364	361	205	253	351	93	45	71
OPERATORE MECCANICO	1.913	2.432	1.425	1.801	1.867	1.477	1.153	1.814
OPERAZIONE ALLA RIPARAZIONE DEI VEICOLI A MOTORE	1.117	841	612	739	730	500	319	502
OPERATORE DEL MARE E DELLE ACQUE INTERNE	76	289	364	331	306	231	147	231
OPERATORE DELLA TRASFORMAZIONE AGROALIMENTARE	1.575	1.440	1.328	1.438	1.331	1.094	641	1.008
Totale complessivo	81.526	77.789	67.229	63.937	65.156	60.258	36.605	

* dato aggiornato al 20 agosto 2013

** proiezione al 31 dicembre 2013

Infine, si avverte che a seguito di una riclassificazione e ricodifica delle qualifiche realizzata a livello ministeriale, i dati riportati nel presente documento e riferiti agli anni precedenti possono risultare diversi da quelli presentati nei report delle medesime annualità.

PARTE SECONDA

LE FIGURE PROFESSIONALI

Schede analitiche

OPERATORE DELL'ABBIGLIAMENTO

Per il conteggio degli avviamenti in regione riguardo alla qualifica di Operatore dell'abbigliamento sono stati presi in considerazione i dati Ergonet relativi ai seguenti profili:

6.5.3.3	SARTI E TAGLIATORI ARTIGIANALI, MODELLISTI E CAPPELLAI
6.5.3.3.0	SARTI E TAGLIATORI ARTIGIANALI, MODELLISTI E CAPPELLAI
6.5.3.3.1	AIUTO SARTORIA DI PRODUZIONE CINE TV
6.5.3.3.1.0	Modellisti di capi di abbigliamento
6.5.3.3.1.2	modellista di sartoria
6.5.3.3.1.4	sarto disegnatore
6.5.3.3.12	CUCITORE A MANO
6.5.3.3.19	IMBASTITORE DI SARTORIA
6.5.3.3.2	APPLICATORE DI FODERA
6.5.3.3.2.0	Tagliatori di capi di abbigliamento
6.5.3.3.2.1	sarto tagliatore
6.5.3.3.2.2	tagliatore cucitore a mano
6.5.3.3.21	LAVORANTE FINITO DI SARTORIA
6.5.3.3.22	LAVORANTE IN PARRUCCHE
6.5.3.3.23	MODELLISTA DI MAGLIERIA
6.5.3.3.24	MODELLISTA DI SARTORIA
6.5.3.3.25	MODISTA
6.5.3.3.28	RIFINITORE DI SARTORIA
6.5.3.3.29	SARTA APPRENDISTA
6.5.3.3.3	APPLICATORE DI GUARNIZIONI SU TESSUTO
6.5.3.3.3.0	Confezionatori di capi di abbigliamento
6.5.3.3.3.1	applicatore di fodera
6.5.3.3.3.10	imbastitore di sartoria
6.5.3.3.3.17	stiratore di sartoria
6.5.3.3.3.4	confezionatore di sartoria
6.5.3.3.3.5	cucitore a mano
6.5.3.3.30	SARTA COSTUMISTA
6.5.3.3.31	SARTA GUARDAROBIERA
6.5.3.3.32	SARTA RICAMATRICE
6.5.3.3.33	SARTO
6.5.3.3.34	SARTO CONFEZIONISTA
6.5.3.3.35	SARTO DI SCENA
6.5.3.3.37	SARTO TAGLIATORE
6.5.3.3.39	STIRATORE
6.5.3.3.4.0	Sarti
6.5.3.3.4.1	aiuto sartoria di produzione cine tv
6.5.3.3.4.10	sarto di scena
6.5.3.3.4.5	sarta costumista
6.5.3.3.4.6	sarta guardarobiera
6.5.3.3.4.7	sarta ricamatrice
6.5.3.3.4.8	sarto
6.5.3.3.4.9	sarto confezionista
6.5.3.3.42	TAGLIATORE CUCITORE A MANO
6.5.3.3.44	TAGLIATORE DI CRAVATTE
6.5.3.3.45	TAGLIATORE DI VELLUTI

Dati Ergonet

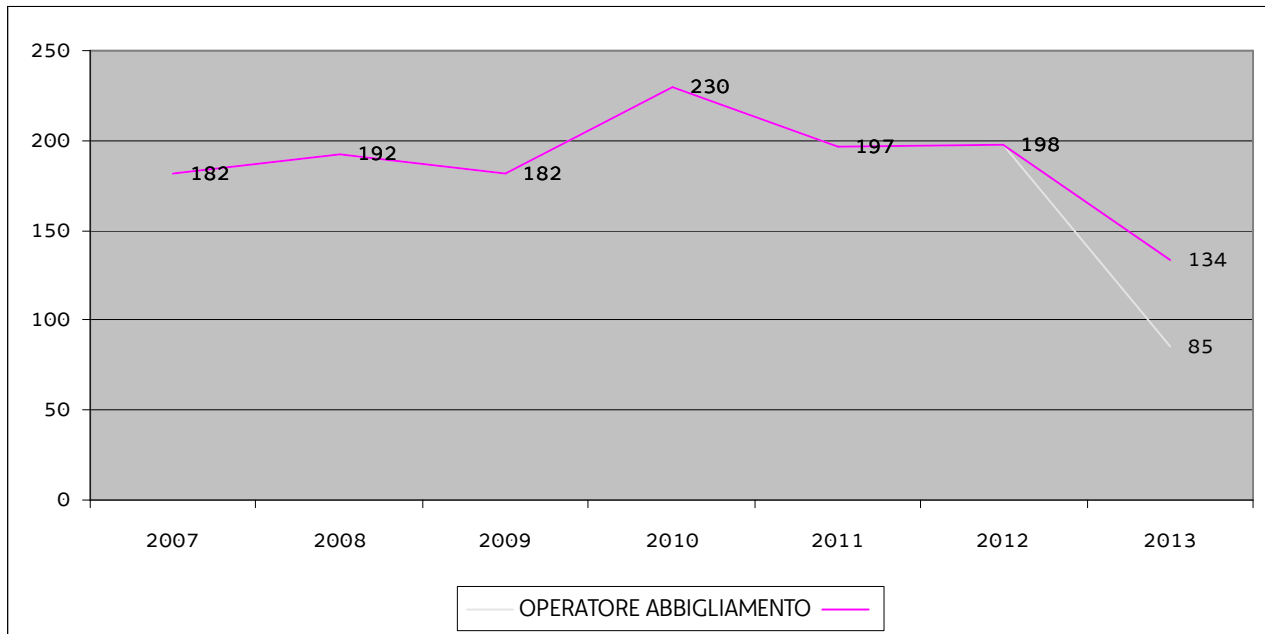

Per la figura dell'Operatore dell'abbigliamento i dati estratti dal database ERGONET validi per il periodo 2007 - 2013 evidenziano:

- un numero di avviamenti molto basso
- un'inversione, in negativo, del trend di tenuta del numero di occupati che sino al 2012 sembrava dare buoni segnali

Il sistema informativo Excelsior non fornisce proiezioni per le intenzioni di assunzione di questa figura in Friuli Venezia Giulia, mentre risultano interessanti le previsioni per il settore TESSILE E ABBIGLIAMENTO dal 2010 al 2015 prodotte dall'Isfol. Secondo questa indagine. Il settore negli ultimi anni a livello nazionale ha conosciuto un notevole ridimensionamento, dovuto sia alla concorrenza di paesi emergenti sia allo spostamento di parti di produzione all'estero. A tal proposito la riduzione della spesa sul PIL del settore è passata dal 2,7% all'1,5%. Le stime di settore prodotte dall'Isfol per il 2015 ci dicono che il valore aggiunto del settore è previsto vari in termini positivi solo di uno 0,1% all'anno. Tale trend positivo, lieve ma pur sempre positivo, è però strettamente connesso a un aumento della produttività del lavoro anziché ad un aumento dell'occupazione. Le variabili che incidono sull'incremento di valore aggiunto del settore sono pertanto legate al miglioramento tecnologico e organizzativo e quindi appunto alla produttività del lavoro, di fatto inversamente proporzionale all'incremento di manodopera. Per il periodo 2011- 2015 i tassi di variazione degli occupati restano pertanto negativi, pari in media a -3 punti percentuali all'anno. Alla fine del sessennio 2010-2015 i posti di lavoro si saranno ridotti di 68.000 unità sul territorio nazionale. Mentre rispetto al livello pre-crisi, nel 2015 la perdita complessiva del settore è stimata in 147.000 occupati in meno.

Le proiezioni quinquennali di lungo periodo sembrano pertanto trovare conferma nella picchiata che i dati Ergonet fanno registrare quest'anno per il profilo dell'Operatore dell'abbigliamento. Le registrazioni Ergonet passano da un dignitosissimo 198 del 2012 a un valore molto più modesto che si aggira intorno alle 85 unità per l'anno in corso (la previsione più rosea dice 134 a fronte dei soli 85 contratti registrati sino al 20 agosto 2013). La tenuta sul mercato del lavoro per i confezionatori di vestiti che risultava dai dati degli ultimi è pertanto destinata a venir meno, cominciando così a delineare gli scenari di perdita occupazionale che sono stati tracciati dalla proiezione quinquennale dell'ISFOL.

OPERATORE AGRICOLO

Per il conteggio degli assunti in regione riguardo alla qualifica di "OPERATORE AGRICOLO" sono stati presi in considerazione i dati Ergonet relativi ai seguenti profili:

6.4.2.1.0	ALLEVATORI E OPERAI SPECIALIZZATI DEGLI ALLEVAMENTI DI BOVINI ED EQUINI
6.4.2.1.0.0	Allevatori e operai specializzati degli allevamenti di bovini ed equini
6.4.2.1.0.12	capo stalla allevamenti bovini
6.4.2.1.0.15	mungitore
6.4.2.1.0.17	stalliere
6.4.2.1.0.2	allevatore di bovini
6.4.2.1.0.5	allevatore di equini
6.4.2.1.0.8	artiere ippico
6.4.2.1.1	ADDETTO FECONDAZIONE ARTIFICIALE (ALLEVAMENTO BOVINI ED EQUINI)
6.4.2.1.11	CAPO SCUDERIA
6.4.2.1.12	CAPO STALLA
6.4.2.1.13	CAVALLAIO
6.4.2.1.15	RACCOGLITORE DI LATTE
6.4.2.1.17	VACCARO
6.4.2.1.2	ALLEVATORE DI BOVINI
6.4.2.1.3	ALLEVATORE DI BUFALINI
6.4.2.1.4	ALLEVATORE DI EQUINI
6.4.2.1.5	ARTIERE IPPICO
6.4.2.1.6	BERGAMINO
6.4.2.2.0	ALLEVATORI E OPERAI SPECIALIZZATI DEGLI ALLEVAMENTI DI OVINI E CAPRINI
6.4.2.2.0.3	allevatore di ovini
6.4.2.2.0.5	pastore
6.4.2.2.2	ALLEVATORE DI OVINI
6.4.2.2.6	PASTORE
6.4.2.2.7	PASTORE COMPARTICIPANTE
6.4.2.3	ALLEVATORI E OPERAI SPECIALIZZATI DEGLI ALLEVAMENTI DI SUINI
6.4.2.3.0	ALLEVATORI E OPERAI SPECIALIZZATI DEGLI ALLEVAMENTI DI SUINI
6.4.2.3.0.0	Allevatori e operai specializzati degli allevamenti di suini
6.4.2.3.0.1	allevatore di suini
6.4.2.3.0.3	pastore di maiali
6.4.2.3.1	ALLEVATORE DI SUINI
6.4.2.4	ALLEVATORI E OPERAI SPECIALIZZATI DEGLI ALLEVAMENTI AVICOLI
6.4.2.4.0	ALLEVATORI E OPERAI SPECIALIZZATI DEGLI ALLEVAMENTI AVICOLI
6.4.2.4.0.0	Allevatori e operai specializzati degli allevamenti avicoli
6.4.2.4.0.2	allevatore avicolo
6.4.2.4.0.4	pollicoltore
6.4.2.4.0.5	raccoglitore di uova negli allevamenti avicoli
6.4.2.4.1	ADDETTO ALLA INCUBATRICE
6.4.2.4.2	ALLEVATORE AVICOLO
6.4.2.4.3	POLLICOLTORE
6.4.2.4.4	RACCOGLITORE DI UOVA
6.4.2.5	ALLEVATORI E OPERAI SPECIALIZZATI DEGLI ALLEVAMENTI MISTI
6.4.2.5.0	ALLEVATORI E OPERAI SPECIALIZZATI DEGLI ALLEVAMENTI MISTI
6.4.2.5.1	ALLEVATORE DI BESTIAME MISTO
6.4.2.6.0.1	allevatore di api
6.4.2.6.0.3	apicoltore
6.4.2.9.0	ALTRI ALLEVATORI E OPERAI SPECIALIZZATI DELLA ZOOTECNIA
6.4.2.9.2	ALLEVATORE CUNICOLO
6.4.2.9.3	ALLEVATORE DI ANIMALI DA PELLICCIA
6.4.2.9.4	ALLEVATORE DI API
6.4.2.9.7	FATTORE DI BESTIAME
6.4.3.0.0	ALLEVATORI E AGRICOLTORI
6.4.3.0.1	MASSARO DI CAMPAGNA
6.4.3.1.0.0	Allevatori e agricoltori
6.4.3.1.0.1	allevatore e agricoltore

Dati ERGONET

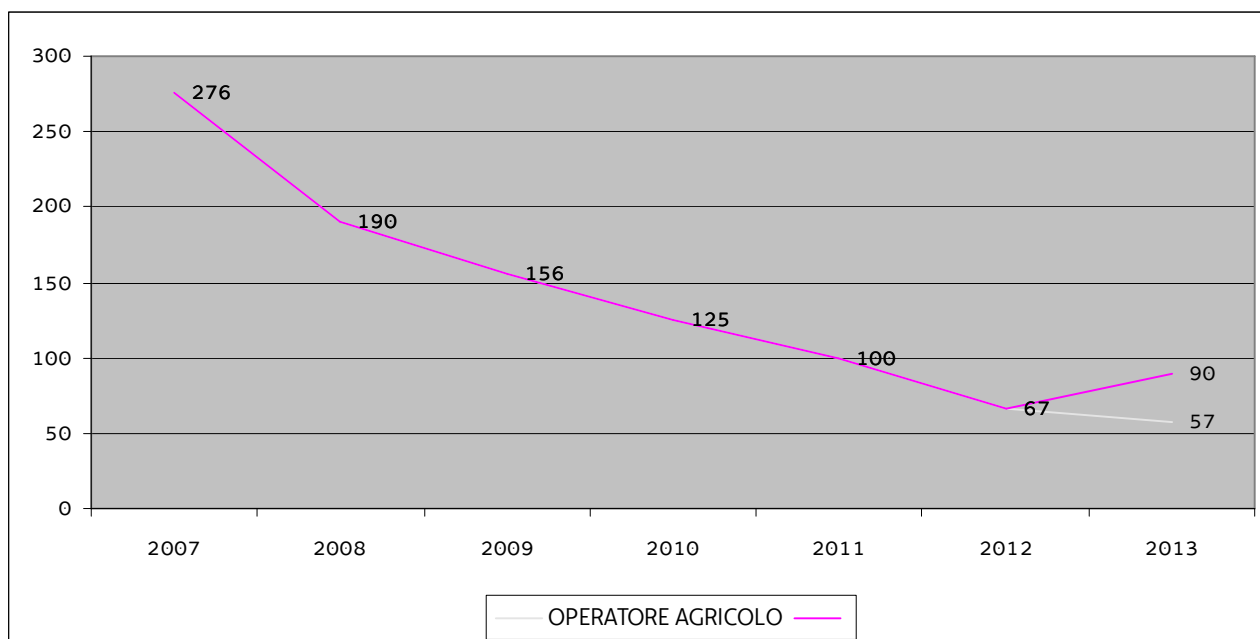

Per l'Operatore agricolo sono disponibili i soli dati ERGONET. Il trend degli ultimi 5 anni è senza dubbio in discesa e le stesse nel complesso anche se dal 2010 si assiste a una timida ripresa. I numeri non sono elevati e dai 125 avvisi del 2010 si è passati ai 100 del 2011 sino ai 67 del 2012. Il dato del 2013 sembra però fornire un'indicazione di cambio di tendenza, quanto meno rispetto al 2012. Nel 2013 il numero di registrazioni ERGONET potrebbe attestarsi al massimo alle 90, visto che al 20 agosto erano state registrate 57 posizioni. Il settore sostanzialmente sembra tenere anche se non gode di ottima salute. La peculiarità del settore agricolo però deve sempre far riflettere circa la effettiva attendibilità delle risultanze che emergono dai database in quanto rimane sempre da valutare se i lavoratori "contati" sono frutto di un'emersione di lavoro irregolare, o se si tratta effettivamente di nuovi posti di lavoro.

OPERATORE AI SERVIZI DI PROMOZIONE E ACCOGLIENZA

Per il conteggio degli assunti in regione riguardo alla qualifica di “OPERATORE AI SERVIZI DI PROMOZIONE E ACCOGLIENZA” sono stati presi in considerazione i dati Ergonet relativi ai seguenti profili:

5.2.1.3	ADDETTI ALL'ACCOGLIMENTO, PORTIERI DI ALBERGO ED ASSIMILATI
5.2.1.3.0	ADDETTI ALL'ACCOGLIMENTO, PORTIERI DI ALBERGO ED ASSIMILATI
5.2.1.3.1	CONCIERGE
5.2.1.3.2	GUARDAROBIERA STIRATRICE IN SERVIZI ALBERGHIERI
5.2.1.3.3	GUARDAROBIERE
5.2.1.3.4	PORTIERE AL CONTROLLO
5.2.1.3.5	PORTIERE DI ALBERGO
5.2.1.3.6	PORTIERE DI NOTTE
5.2.1.3.7	TURNANTE DI PORTINERIA
5.2.2.3.1.5	governante ai piani
5.2.2.3.1.6	governante in esercizi alberghieri

Dati Ergonet

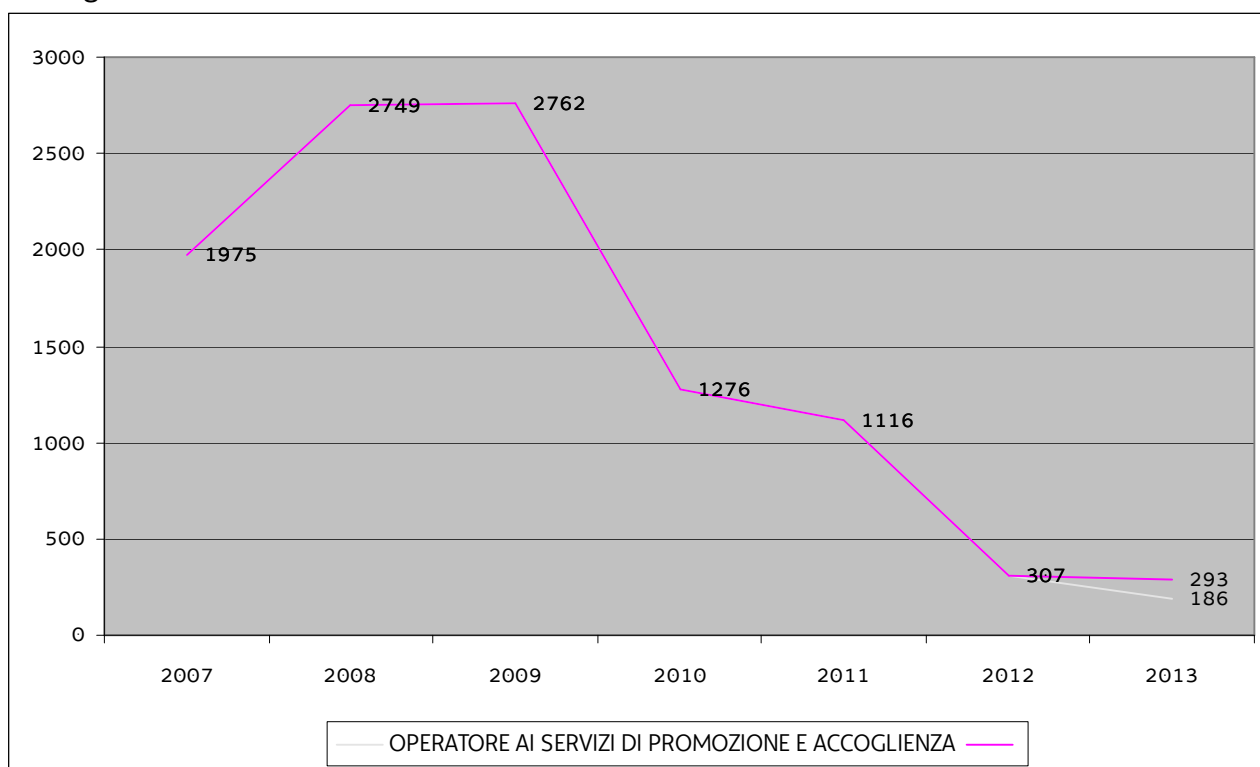

Per la figura dell'“Operatore ai servizi di promozione e accoglienza” è disponibile solo il tracciato degli ultimi anni elaborato sulla base dati Ergonet. Il trend è ormai discendente da diversi anni, dal 2009 la discesa è stata costante e decisamente ripida. Se nel 2012 c'è stato un vero e proprio tonfo che ha portato sino a sole 307 posizioni aperte per il profilo in questione per il 2013 i dati non sono molto incoraggianti. La migliore delle ipotesi infatti prevede una chiusura dell'anno a 293 posizioni aperte. Per comprendere meglio il fenomeno può essere utile una lettura dei dati sull'andamento del turismo in regione. Secondo i dati ufficiali dell'Ufficio Statistica della Regione FVG il settore turistico nel 2011 ha registrato una lieve diminuzione di arrivi da altre regioni italiane (-0,9%) e delle presenze dei nostri connazionali (che sono calate del 2,1% rispetto al 2010) ma ha fatto registrare un netto aumento degli arrivi di stranieri (+11,3% rispetto al 2010) e delle presenze (+10,1% rispetto al 2010). Il settore sembra dare segni di ripresa, dal momento che gli stranieri che arrivano (arrivi) e soggiornano (presenze) sul nostro territorio costituiscono circa la metà del totale. Il settore insomma sembra dare segni di ripresa

grazie alla spinta che viene dall'estero, anche se all'interno di tale trend la permanenza media rimane di 3,4 giorni a conferma che la vocazione della nostra regione è quella di territorio di passaggio, meta di un turismo fatto di permanenze brevi, sempre più animato però da una buona vivacità del comparto enogastronomico ed agriturismo. Ne consegue che le figure tipiche (come ad esempio il portiere e la governante ai piani) che operano all'interno di un albergo strutturato (ben oltre quindi la dimensione della conduzione familiare) non trovano nel nostro comparto turistico un bacino occupazionale sufficientemente ricettivo; fenomeno, come si vedrà, ben diverso per le figure del comparto Ristorazione.

OPERATORE AI SERVIZI DI VENDITA

Per il conteggio degli avviamenti in regione riguardo alla qualifica di "OPERATORE AI SERVIZI DI VENDITA" sono stati presi in considerazione i dati Ergonet relativi ai seguenti profili:

5.1.2.1	COMMESSI E ASSIMILATI
5.1.2.1.0	COMMESSI E ASSIMILATI
5.1.2.1.0.0	Commessi delle vendite all'ingrosso
5.1.2.1.0.1	addetto alla distribuzione di merci all'ingrosso
5.1.2.1.0.2	addetto alle vendite all'ingrosso
5.1.2.1.0.3	addetto alle vendite per servizi catering
5.1.2.1.0.5	commesso di magazzino addetto alle vendite all'ingrosso
5.1.2.1.0.6	magazziniere consegnatario di articoli all'ingrosso
5.1.2.1.0.7	pesatore addetto alle vendite all'ingrosso
5.1.2.1.1	ADDETTO AI CONTROLLI DELLE VENDITE
5.1.2.1.10	COMMESSO DI BANCO
5.1.2.1.11	COMMESSO DI LIBRERIA
5.1.2.1.12	COMMESSO DI NEGOZIO
5.1.2.1.13	COMMESSO DI ROSTICCERIA, FRIGGITORIA E GASTRONOMIA
5.1.2.1.14	COMMESSO DI VENDITA
5.1.2.1.15	COMMESSO SPECIALIZZATO
5.1.2.1.16	COMMESSO STIMATORE DI GIOIELLERIA
5.1.2.1.17	ESTETISTA CON FUNZIONI DI VENDITA
5.1.2.1.18	MAGAZZINIERE CON FUNZIONI DI VENDITA
5.1.2.1.19	OPERATORE D'ESERCIZIO COMMERCIALE
5.1.2.1.2	ADDETTO AL REGISTRATORE DI CASSA
5.1.2.1.20	OPERATORE DI VENDITA
5.1.2.1.21	PRATICO DI FARMACIA
5.1.2.1.3	ADDETTO ALLA APPLICAZIONE DEI PREZZI
5.1.2.1.4	ADDETTO ALLA VENDITA DI AUTOVEICOLI
5.1.2.1.5	ADDETTO VENDITA DI PRODOTTI ITTICI, CASEARI, GASTRONOMICI E PASTICCERIA
5.1.2.1.6	AIUTO COMMESSO
5.1.2.1.7	ASSISTENTE ALLA VENDITA
5.1.2.1.8	AUSILIARIO DI VENDITA
5.1.2.1.9	COLLABORATORE DI FARMACIA
5.1.2.2.0	ESERCENTI DELLE VENDITE AL MINUTO
5.1.2.2.0.0	Commessi delle vendite al minuto
5.1.2.2.0.1	addetto alla applicazione dei prezzi
5.1.2.2.0.10	commesso di libreria
5.1.2.2.0.11	commesso di negozio
5.1.2.2.0.12	commesso di vendita
5.1.2.2.0.13	commesso specializzato
5.1.2.2.0.14	operatore di vendita
5.1.2.2.0.2	addetto alla vendita di autoveicoli
5.1.2.2.0.5	aiuto commesso
5.1.2.2.0.6	assistente alla vendita
5.1.2.2.0.7	ausiliario di vendita
5.1.2.2.0.8	commesso di banco
5.1.2.2.0.9	commesso di gioielleria

Dati Ergonet

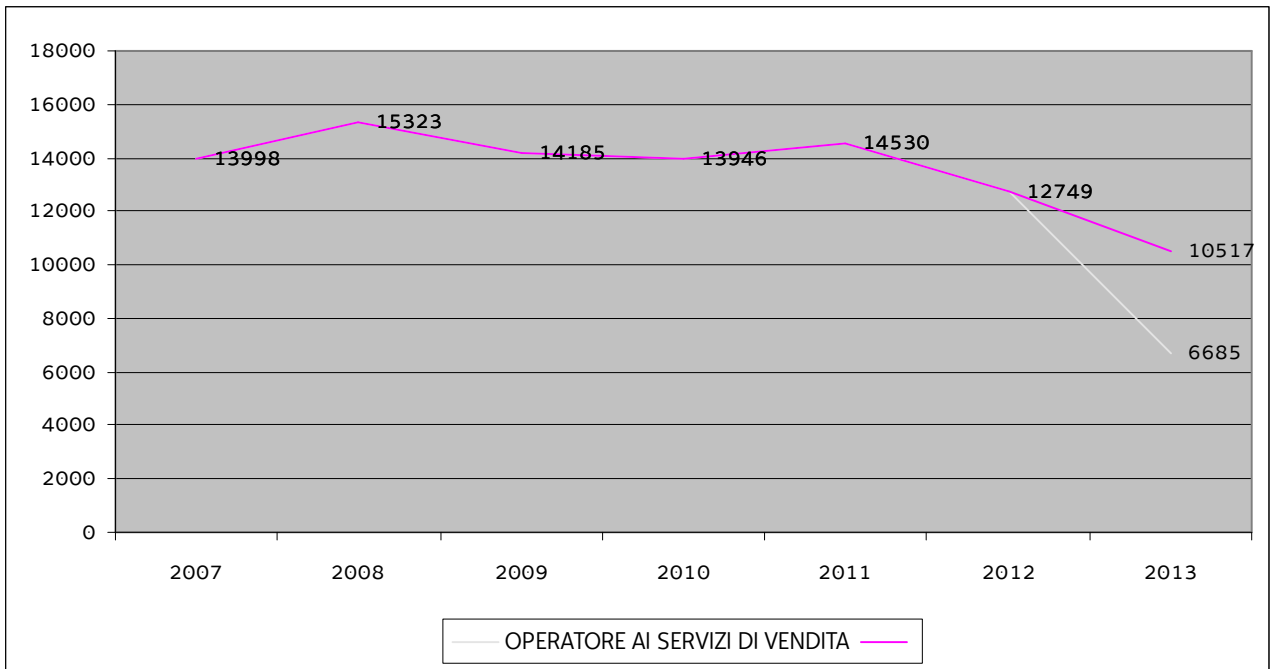

Proiezione Excelsior 2013

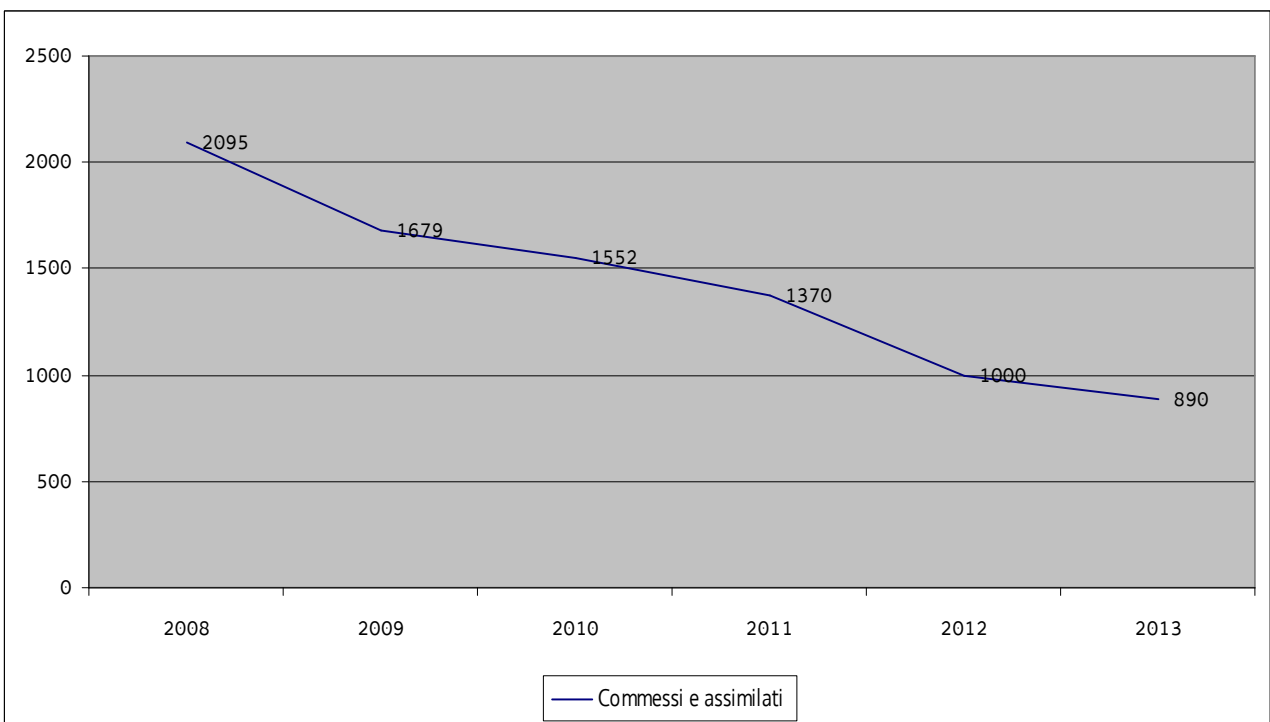

Per l'Operatore ai servizi di vendita sono disponibili i trend occupazionali basati sia sui dati Ergonet sia sui dati Excelsior. Gli andamenti dei due grafici sembrano contraddittori nella prima parte dell'ultimo quinquennio, tristemente allineati invece nell'esprimere un trend negativo nella seconda parte. I dati Ergonet dicono che, nonostante si fosse paventata una leggera ripresa nel 2011, per il 2012 e il 2013 i numeri dicono che il trend è di discesa quasi verticale. Nel 2012 si sono registrate 12.749 posizioni che potranno arrivare al massimo sino a 10.517 nel 2013 (viste le sole 6.685 aggiornate al 20 agosto). Le proiezioni di assunzione derivanti dai dati di Excelsior delineano un andamento molto simile e in costante discesa per tutti gli ultimi 5 anni. Si è infatti passati dalle aspettative di assunzione del 2008 che erano di 2095 unità alle 1370 per il 2011 e alle 1000 per il 2012. Excelsior per il 2013 prevede solo 890 assunzioni. A completamento ed integrazione di ciò è utile consultare il rapporto dell'ISFOL sulle

prospettive di settore sino al 2015. Nel rapporto ISFOL sul settore del commercio viene rimarcato come la crescita del settore abbia avuto una sostanziosa battuta d'arresto nel 2008 solo parzialmente contenuta nel 2010. Il valore aggiunto del settore è stimato con un trend di crescita piuttosto basso (0,6% l'anno tra il 2011 e il 2015). Di sicuro al termine del 2015 i livelli occupazionali pre-crisi non saranno recuperati. Per comprendere al meglio le prospettive occupazionali del settore bisogna soffermarsi sugli aspetti qualitativi della componente occupazionale. Innanzitutto è previsto un ulteriore aumento della diffusione del part time, questo significa che a fronte di una sostanziale stabilità della domanda il numero di assunzioni potrebbe aumentare. Il lavoro inoltre pare destinato a vivere un aumento di produttività e quindi la seppur minima ripresa non porterà un aumento delle unità di lavoro (il monte ore a contratto dovrebbe rimanere inalterato). Aumenterà invece il numero degli occupati che a livello nazionale dovrebbe crescere dello 0,3% l'anno. Questo porterà ad avere nel 2015 un numero di occupati superiore rispetto al 2010 di circa 48mila addetti. Per la precisione le "professioni relative alle vendite ed ai servizi alle famiglie" si stima passino da 1.647.427 addetti del 2010 a 1.694.654 addetti nel 2015 (un aumento del numero di addetti di 47.226).

OPERATORE AMMINISTRATIVO SEGRETARIALE

Per il conteggio degli avviamenti in regione riguardo alla qualifica di “OPERATORE AMMINISTRATIVO SEGRETARIALE” sono stati presi in considerazione i dati Ergonet relativi ai seguenti profili:

4.1.1.4	PERSONALE DI SEGRETERIA
4.1.1.4.0	PERSONALE DI SEGRETERIA
4.1.1.4.0.5	addetto controllo presenze
4.1.1.4.1	ADDETTO A MANSIONI D'ORDINE DI SEGRETERIA
4.1.1.4.2	ADDETTO A MANSIONI SEMPLICI DI SEGRETERIA
4.1.1.4.3	ADDETTO ALLA SEGRETERIA
4.1.1.4.4	ADDETTO ALLE ATTIVITA' AMMINISTRATIVE
4.1.1.4.5	APPLICATO DI SEGRETERIA
4.1.1.5	PERSONALE ADDETTO ALLO SMISTAMENTO DI MATERIALI E DOCUMENTI
4.1.1.5.0	PERSONALE ADDETTO ALLO SMISTAMENTO DI MATERIALI E DOCUMENTI
4.1.2.1	AIUTO CONTABILI E ASSIMILATI
4.1.2.1.0	AIUTO CONTABILI E ASSIMILATI
4.1.2.1.0.0	Addetti alla videoscrittura, dattilografi, stenografi e professioni assimilate
4.1.2.1.0.2	dattilografo
4.1.2.1.0.3	operatore office automation
4.1.2.1.0.5	segretario stenodattilografo
4.1.2.1.1	ADDETTO ALLA CASSA
4.1.2.1.2	ADDETTO ALLA CONTABILITA'
4.1.2.1.3	ADDETTO ALLO SCHEDARIO CLIENTI
4.1.2.1.4	ADDETTO CONTI BANCARI
4.1.2.1.5	ADDETTO CONTROLLO FATTURE PASSIVE
4.1.2.1.6	ADDETTO STIPENDI E PAGHE
4.1.2.1.8	FATTURISTA
4.1.2.2.0	PERSONALE ADDETTO ALLE RILEVAZIONI ELEMENTARI (IN MERITO A COSTI, ECC.) ED ASSIMILATI
4.1.2.2.0.0	Addetti all'immissione dati
4.1.2.2.0.1	addetto alla perforatrice
4.1.2.2.0.10	operatore meccanografico
4.1.2.2.0.11	operatore terminalista
4.1.2.2.0.13	videoterminalista (per l'immissione dati)
4.1.2.2.0.2	addetto inserimento dati
4.1.2.2.0.3	codificatore dati meccanografici
4.1.2.2.0.4	operatore di calcolo
4.1.2.2.0.5	operatore di computer per l'immissione dati
4.1.2.2.0.6	operatore di consolle
4.1.2.2.0.7	operatore di data entry
4.1.2.2.0.8	operatore di macchine calcolatrici
4.1.2.2.0.9	operatore di macchine contabili

Dati Ergonet

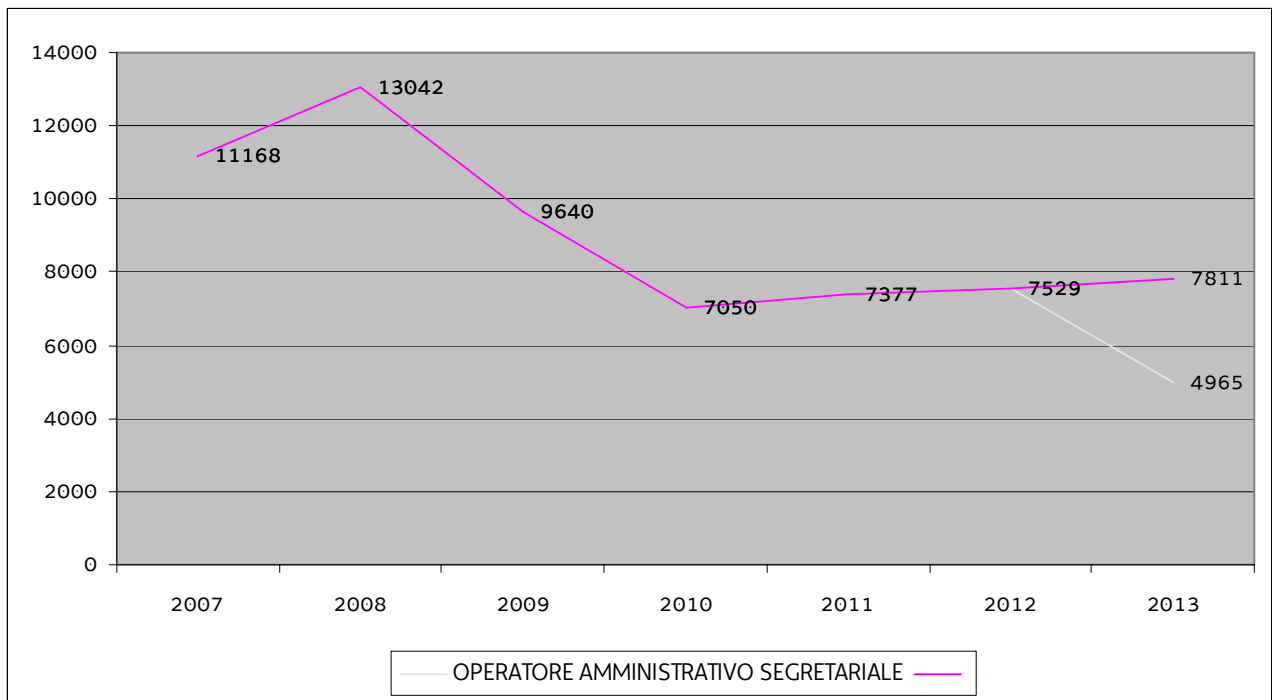

Proiezioni Excelsior 2013

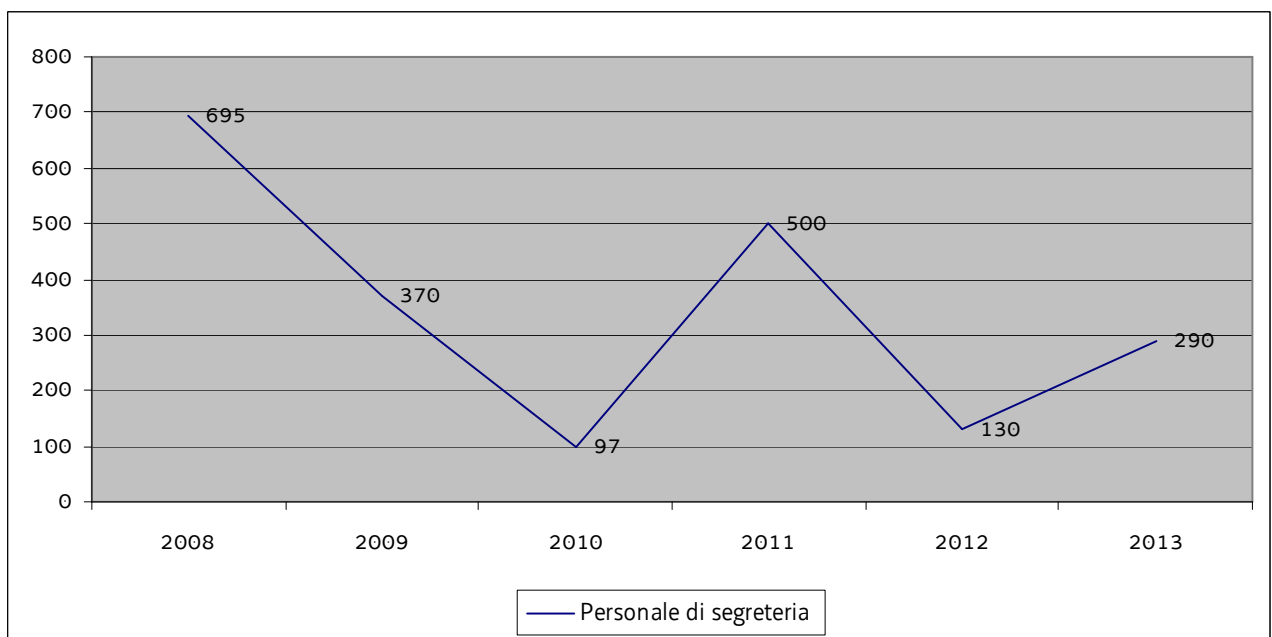

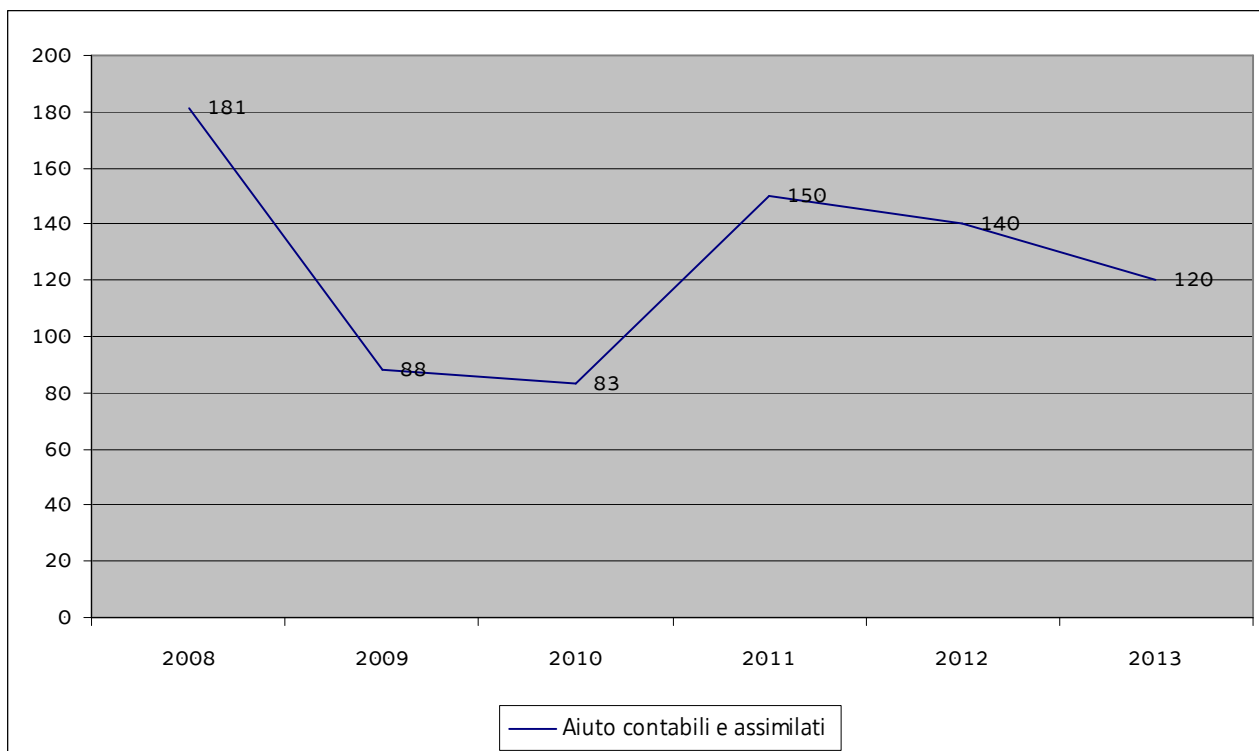

Per l'Operatore amministrativo segretariale sono disponibili i tracciati afferenti sia alla banca dati ERGONET sia alle proiezioni Excelsior. Il trend sulla base dei dati ERGONET è delineato negli ultimi 7 anni, mentre i dati Excelsior ci forniscono l'andamento dell'ultimo quinquennio. Un primo sguardo al grafico ERGONET è già abbastanza eloquente circa la grande sofferenza che i profili impiegatizi (in Ergonet sono stati sommati addetti alla segreteria e contabili) stanno attraversando. Dai 13.042 contratti del 2008 la discesa fino al 2010 ha portato a soli 7050 contratti, negli ultimi 3 anni pare però il trend si sia invertito e la ripresa, seppur non repentina, sembra essere confermata anno dopo anno. I dati Excelsior raccontano una storia un po' diversa, parlano di un massimo di 182 posizioni aperte nel 2013 a fronte delle 283 del 2012. Vanno in tutt'altra direzione per il profilo del personale di segreteria per cui è addirittura previsto un aumento consistente (da 130 a 290) e prefigurano invece una, seppur lieve, flessione per aiuto contabili e assimilati che sono stimati in calo da 140 a 120. Le proiezioni Excelsior scompongono infatti la figura professionale in due diversi profili: il "personale di segreteria" e "aiuto contabili e assimilati". Le imprese sembrano ad oggi, rispetto ad un tempo, poco inclini ad assumere personale amministrativo con bassi livelli di specializzazione, per i profili impiegatizi la soglia di entrata si sta spostando evidentemente sempre più verso il possesso almeno di un diploma e viene richiesto il possesso di competenze specifiche abbastanza complesse. La sola qualifica sembra non bastare più.

OPERATORE DEI SISTEMI E DEI SERVIZI LOGISTICI

Per il conteggio degli avviamenti in regione riguardo alla qualifica di “OPERATORE DEI SISTEMI E DEI SERVIZI LOGISTICI” sono stati presi in considerazione i dati Ergonet relativi ai seguenti profili:

4.1.3.1	PERSONALE ADDETTO ALLA GESTIONE DEGLI STOCK, DEI MAGAZZINI ED ASSIMILATI
4.1.3.1.0	PERSONALE ADDETTO ALLA GESTIONE DEGLI STOCK, DEI MAGAZZINI ED ASSIMILATI
4.1.3.1.1	AIUTO MAGAZZINIERE
4.1.3.1.2	AIUTO SPEDIZIONIERE
4.1.3.1.3	DISTRIBUTORE DI MAGAZZINO
4.1.3.1.4	MAGAZZINIERE
4.1.3.1.5	MAGAZZINIERE CONSEGNETARIO
4.1.3.1.6	ORDINATORE DI MAGAZZINO
4.1.3.1.7	SMISTATORE DI MAGAZZINO
4.1.3.2.1	ADDETTO AL MATERIALE DI DISTRIBUZIONE
4.1.3.3	PERSONALE ADDETTO ALLA GESTIONE AMMINISTRATIVA DEI TRASPORTI
4.1.3.3.0	PERSONALE ADDETTO ALLA GESTIONE AMMINISTRATIVA DEI TRASPORTI

Dati Ergonet

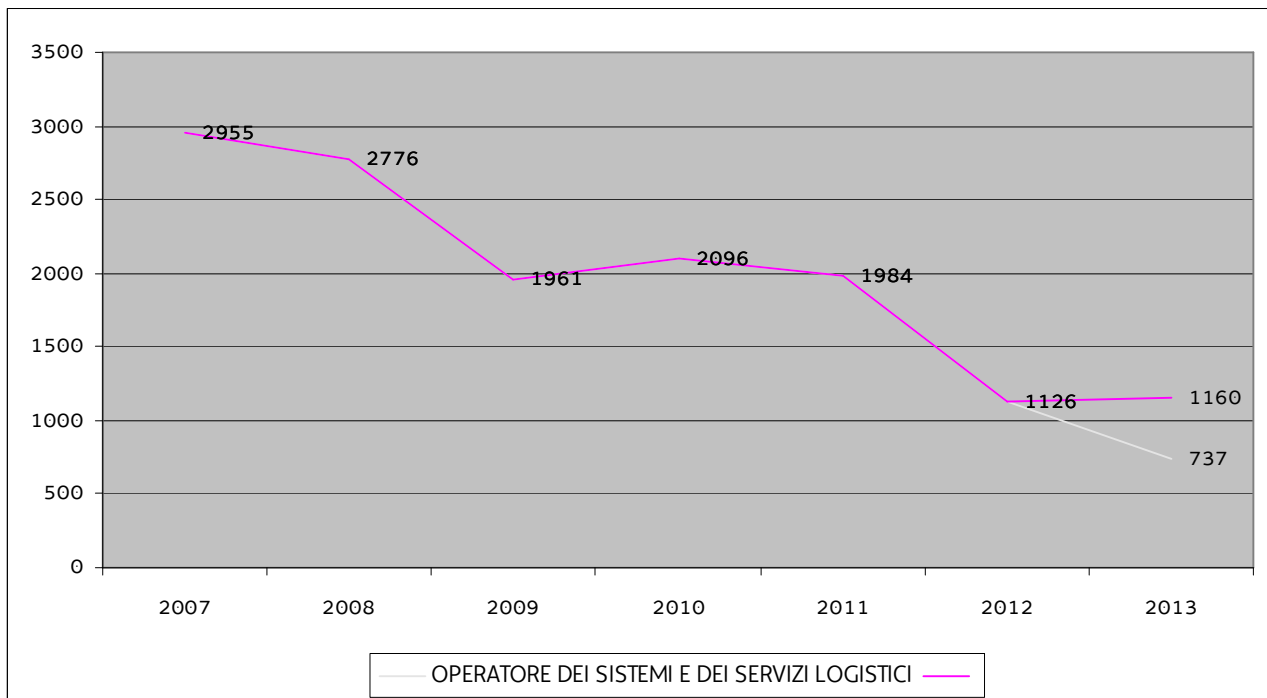

Proiezione Excelsior 2013

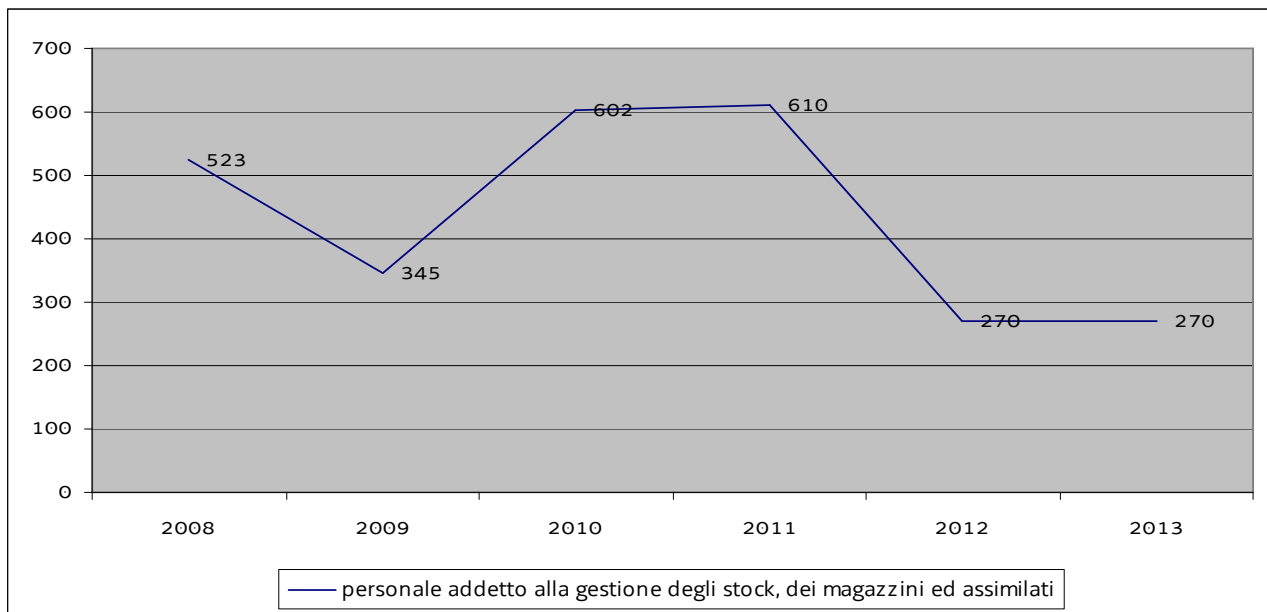

Sembrano delineare scenari di mite ottimismo le linee di tendenza tracciate sulla base delle due fonti di dati Ergonet ed Excelsior. In base ai dati Ergonet sembra esserci una parziale tenuta del numero di contratti – addirittura si può ipotizzare una stima di crescita per il 2013 seppur di pochi numeri. Tale tendenza viene abbozzata anche guardando le proiezioni Excelsior per cui, dopo il crollo numerico registrato nel 2012, le stime parlano di una tenuta: anche per il 2013 sono previste 270 assunzioni come per il 2012.

Secondo il rapporto dell'ISFOL sulle previsioni al 2015 per il settore "Trasporti e Comunicazioni" fra il 2011 e il 2015 è previsto che il valore aggiunto prodotto all'interno del settore cresca del 2,6% all'anno. Tale ascesa si prevede venga trainata anche dall'aumento della produttività del lavoro all'interno del settore per cui è stimata una crescita del 2% all'anno sino al 2015. Proprio l'aumento costante della produttività del lavoro porta a stimare una sostanziale stagnazione del numero delle unità di lavoro (assunzioni a tempo pieno) che farà registrare un aumento della domanda di lavoro solo dello 0,6% annuo. Ancora il rapporto ISFOL prevede che per il 2015 il numero degli occupati tornerà a salire in quanto tornerà ai livelli del 2010, il trend però non porterà comunque il settore ai livelli occupazionali pre-crisi, per cui la perdita di posti di lavoro a livello nazionale sarà di circa 53mila unità (su oltre un milione di occupati nel comparto).

OPERATORE DEL BENESSERE

Per il conteggio degli avviamenti in regione riguardo alla qualifica di "OPERATORE DEL BENESSERE" sono stati presi in considerazione i dati Ergonet relativi ai seguenti profili:

5.5.3.1	PARRUCCHIERI, ESTETISTI ED ASSIMILATI
5.5.3.1.0	PARRUCCHIERI, ESTETISTI ED ASSIMILATI
5.5.3.1.1	ACCONCIATORE PER SIGNORA
5.5.3.1.10	ESTETISTA
5.5.3.1.11	ESTETISTA COSMETOLOGO
5.5.3.1.12	MAKER UP
5.5.3.1.13	MANICURE
5.5.3.1.14	MANICURISTA
5.5.3.1.15	MASSAGGIATORE
5.5.3.1.16	MASSAGGIATORE ESTETICO
5.5.3.1.17	MASSAGGIATRICE
5.5.3.1.18	PARRUCCIAIO
5.5.3.1.19	PARRUCCHIERE PER SIGNORA
5.5.3.1.2	ACCONCIATORE PER UOMO
5.5.3.1.20	PARRUCCHIERE PER UOMO
5.5.3.1.21	SCIAMPISTA
5.5.3.1.22	SPECIALISTA IN CURE ESTETICHE
5.5.3.1.23	TRUCCATORE ESTETICO
5.5.3.1.24	VISAGISTA
5.5.3.1.3	ASSISTENTE DI GINNASTICA ESTETICA
5.5.3.1.4	ASSISTENTE DI PETTINATURA
5.5.3.1.5	BARBIERE
5.5.3.1.6	CAPO PARRUCCHIERE
5.5.3.1.7	CAPO TRUCCATORE
5.5.3.1.8	COIFFEUR
5.5.3.1.9	COSMETISTA

Dati Ergonet

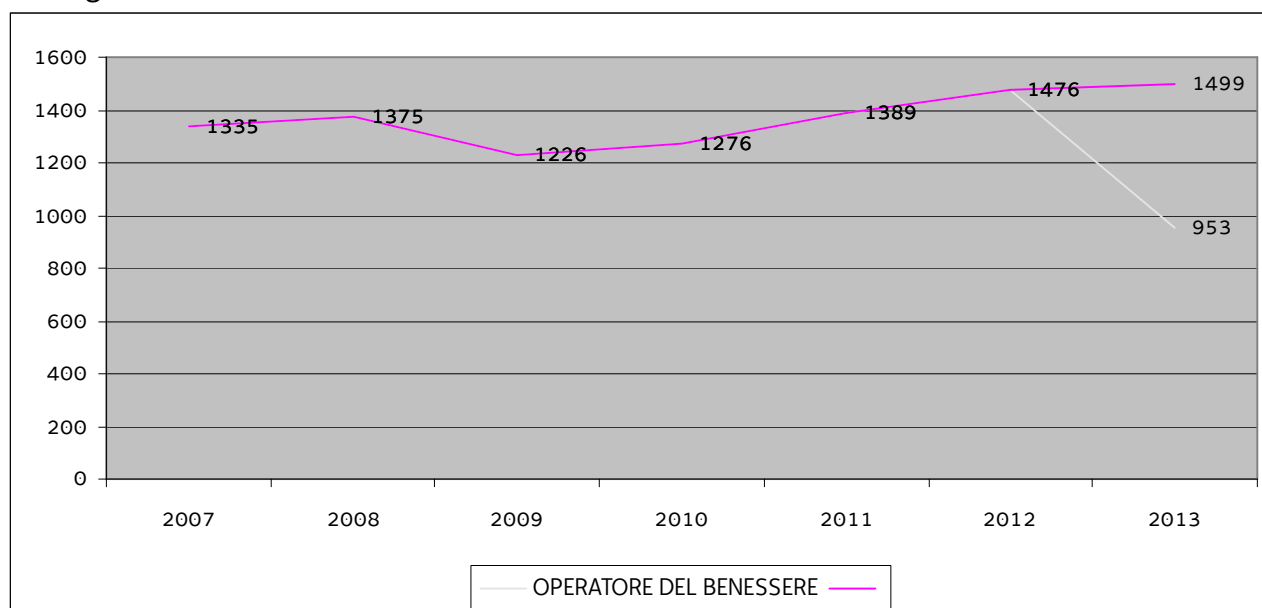

Proiezione Excelsior 2012 /13 *

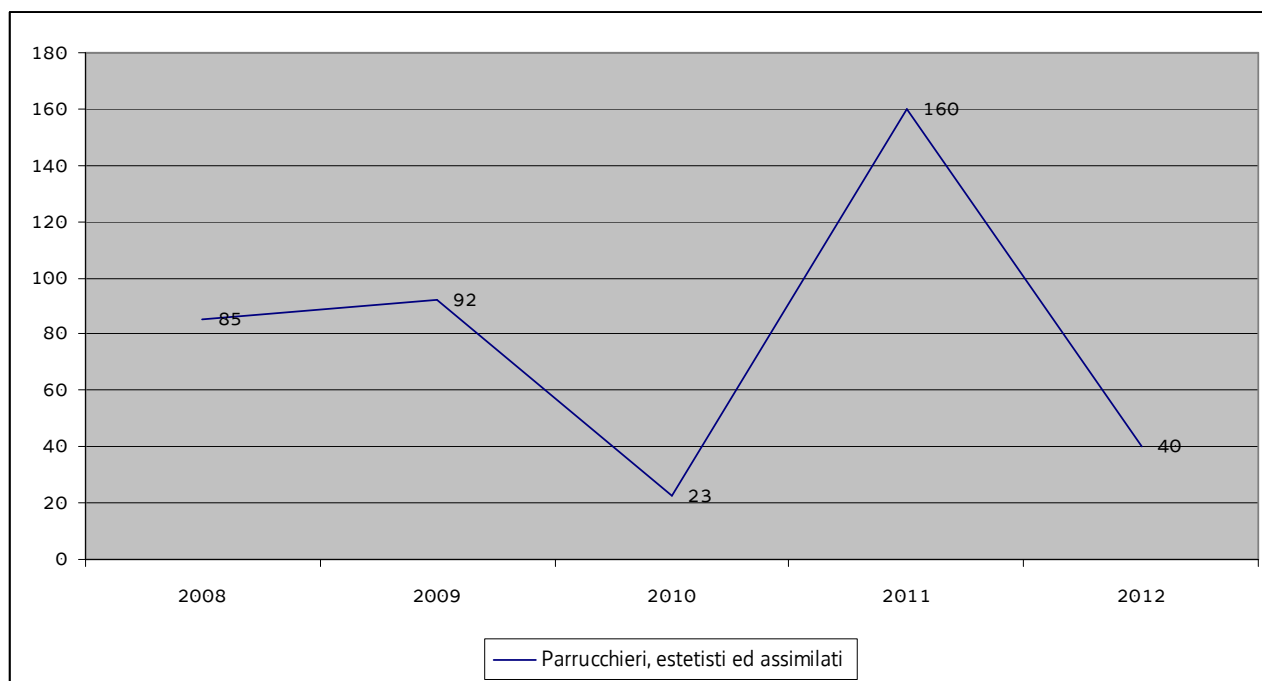

* Il valore Excelsior per il 2012 è stato ricavato dall'analisi dei dati riferiti non alla figura di Operatore del benessere ed ai profili regionali di estetista ed acconciatore (dati non disponibili), ma dai dati riferiti alle prospettive di assunzione dei qualificati nell'indirizzo "cosmetica ed estetica". Per l'anno 2013 il Sistema Informativo Excelsior non fornisce alcun dato.

Il settore del benessere è da sempre contraddistinto da una forte componente di stagionalità dei contratti di assunzione. La proiezione Excelsior in questo caso non è particolarmente significativa, sia perché aggiornata solo al 2012 sia perché la forte componente di stagionalità del settore non permette di prevedere grandi numeri in termini assunzioni a tempo indeterminato. Secondo i dati Ergonet il 2013 sembra confermare un trend di ripresa avviato ormai dal 2010. Per il 2013 si prevedono infatti quasi 1500 avviamenti, dal momento che già al 20 agosto se sono registrati 953. Dai 1476 contratti del 2012 per il 2013 sono previste 1499 registrazioni entro fine dicembre. È bene infatti ricordare che la base dati Ergonet include ogni sorta di avviamento al lavoro e quindi una grandissima varietà di contratti. Le prospettive di assunzione (non stagionali) Excelsior invece ci dicono che il numero di contratti stabili dal 2011 al 2012 è crollato in modo netto. Riguardo al settore non è disponibile alcuna stima al 2015 da parte dell'ISFOL. Rimane in ogni caso un settore decisamente anomalo caratterizzato da una grande vivacità anche se non da una stabilità dei rapporti di lavoro. Il settore è contraddistinto da un elevato tasso di attività che consente ai più giovani e ai nuovi formati di avere una certa facilità di ingresso nel mercato del lavoro, anche se poi il percorso di stabilizzazione dei contratti sembra arduo e senza alcuna certezza di buon esito.

OPERATORE DEL LEGNO

Per il conteggio degli avviamenti in regione riguardo alla qualifica di “OPERATORE DEL LEGNO” sono stati presi in considerazione i dati Ergonet relativi ai seguenti profili:

6.3.3.1	ARTIGIANI DELLE LAVORAZIONI ARTISTICHE DEL LEGNO E DI MATERIALI SIMILARI
6.3.3.1.0	ARTIGIANI DELLE LAVORAZIONI ARTISTICHE DEL LEGNO E DI MATERIALI SIMILARI
6.3.3.1.10	RESTAURATORE DI MOBILI
6.3.3.1.11	SBALZATORE IN LEGNO
6.3.3.1.2	INCISORE SU LEGNO
6.3.3.1.2.1	artigiano addetto alla lavorazione artistica del legno
6.3.3.1.2.11	falegname ebanista
6.3.3.1.2.12	falegname mobiliere
6.3.3.1.2.13	falegname modellista
6.3.3.1.2.14	finitore di mobili
6.3.3.1.2.15	impiallacciatore
6.3.3.1.2.18	intagliatore su legno
6.3.3.1.2.19	intarsiatore su legno
6.3.3.1.2.22	lavorante a traforo su legno
6.3.3.1.2.23	levigatore di legnami
6.3.3.1.2.24	lucidatore su legno
6.3.3.1.2.26	mobiliere in legno
6.3.3.1.2.33	restauratore di mobili
6.3.3.1.2.40	stuccatore di mobili
6.3.3.1.2.6	corniciaio
6.3.3.1.2.7	decoratore su legno
6.3.3.1.2.8	ebanista
6.3.3.1.3	INTAGLIATORE SU LEGNO
6.3.3.1.4	INTARSIATORE SU LEGNO
6.3.3.1.5	LAVORANTE A TRAFORO SU LEGNO
6.3.3.1.8	ORNATISTA SU LEGNO
6.5.2.2	EBANISTI, FALEGNAMI ED OPERATORI ARTIGIANALI SPECIALIZZATI DI MACCHINE PER LA LAVORAZIONE DEL LEGNO
6.5.2.2.0	EBANISTI, FALEGNAMI ED OPERATORI ARTIGIANALI SPECIALIZZATI DI MACCHINE PER LA LAVORAZIONE DEL LEGNO
6.5.2.2.1.0	Attrezzisti di falegnameria
6.5.2.2.1.1	affilatore per lavorazione del legno
6.5.2.2.1.10	segantino di falegnameria
6.5.2.2.1.11	segatore attrezzista
6.5.2.2.1.3	attrezzista per lavorazioni del legno
6.5.2.2.1.6	fresatore attrezzista in legno
6.5.2.2.1.7	macchinista attrezzista di falegnameria
6.5.2.2.1.9	pantografista per legname
6.5.2.2.14	CARPENTIERE AEREONAUTICO IN LEGNO
6.5.2.2.15	CARPENTIERE DI SCENA
6.5.2.2.16	CARROZZIERE IN LEGNO
6.5.2.2.18	CASSETTAIO IN LEGNO
6.5.2.2.2	AFFILATORE PER LAVORAZIONE DEL LEGNO
6.5.2.2.2.0	Falegnami
6.5.2.2.2.14	falegname
6.5.2.2.2.15	falegname agricolo
6.5.2.2.2.16	falegname di manutenzione in azienda
6.5.2.2.2.19	falegname serramentista
6.5.2.2.2.2	applicatore di fondi in legno
6.5.2.2.2.23	fustaio in legno
6.5.2.2.2.24	impregnatore di legnami
6.5.2.2.2.25	incollatore di legnami
6.5.2.2.2.27	mastro falegname
6.5.2.2.2.28	piallatore a mano
6.5.2.2.2.32	seggiolaio in legno
6.5.2.2.2.34	serramentista in legno

6.5.2.2.6	carpentiere aeronautico in legno
6.5.2.2.7	carrozziere in legno
6.5.2.2.9	cassettaio in legno
6.5.2.2.20	CONFEZIONATORE DI CARCASSE PER ELMETTI
6.5.2.2.21	CORNICIAIO
6.5.2.2.24	EBANISTA
6.5.2.2.25	EBANISTA LUCIDATORE
6.5.2.2.26	FABBRICANTE DI PIPE
6.5.2.2.27	FALEGNAME
6.5.2.2.28	FALEGNAME AGRICOLO
6.5.2.2.29	FALEGNAME DI CANTIERE
6.5.2.2.3	ALLICCIATORE PER LEGNAMI
6.5.2.2.3.0	Montatori di mobili
6.5.2.2.3.1	addetto al montaggio e smontaggio di arredi in legno
6.5.2.2.3.2	montatore di mobili presso i clienti
6.5.2.2.30	FALEGNAME DI MANUTENZIONE IN AZIENDA
6.5.2.2.33	FALEGNAME EBANISTA
6.5.2.2.34	FALEGNAME MOBILIERE
6.5.2.2.35	FALEGNAME MODELLISTA
6.5.2.2.36	FALEGNAME SERRAMENTISTA
6.5.2.2.39	FILETTATORE ATTREZZISTA PER LEGNAME
6.5.2.2.40	FINITORE DI CARROZZERIA IN LEGNO
6.5.2.2.41	FINITORE DI MOBILI
6.5.2.2.42	FRESATORE ATTREZZISTA IN LEGNO
6.5.2.2.43	FUSTAIO IN LEGNO
6.5.2.2.44	IMPIALLACCIATORE
6.5.2.2.45	IMPREGNATORE DI LEGNAMI
6.5.2.2.46	INCOLLATORE DI LEGNAMI
6.5.2.2.49	LACCATORE DI MOBILI
6.5.2.2.5	APPLICATORE DI FONDI IN LEGNO
6.5.2.2.50	LEVIGATORE DI LEGNAMI
6.5.2.2.51	LUCIDATORE SU LEGNO
6.5.2.2.52	MACCHINISTA ATTREZZISTA DI FALEGNAMERIA
6.5.2.2.55	MASTRO FALEGNAME
6.5.2.2.56	MOBILIERE IN FORMICA
6.5.2.2.57	MOBILIERE IN LEGNO
6.5.2.2.60	PANTOGRAFISTA PER LEGNAME
6.5.2.2.61	PIALLATORE A MANO
6.5.2.2.63	PLACCATORE IMPIALLACCIATORE
6.5.2.2.64	SBAVATORE DI PIPE
6.5.2.2.69	SEGANTINO
6.5.2.2.70	SEGATORE ATTREZZISTA
6.5.2.2.71	SEGGIOLAIO
6.5.2.2.72	SELEZIONATORE DI LEGNAMI
6.5.2.2.73	SERRAMENTISTA IN LEGNO
6.5.2.2.77	STUCCATORE DI MOBILI
7.2.4.0	OPERAI ADDETTI A MACCHINARI IN IMPIANTI PER LA PRODUZIONE IN SERIE DI MOBILI E DI ARTICOLI IN LEGNO
7.2.4.0.0	OPERAI ADDETTI A MACCHINARI IN IMPIANTI PER LA PRODUZIONE IN SERIE DI MOBILI E DI ARTICOLI IN LEGNO
7.2.4.0.1	ADDETTO AI TRAPANI PER LEGNAME
7.2.4.0.10	ADDETTO ALLE SPALMATRICI PER LEGNAME
7.2.4.0.11	CONDUTTORE DI GIUNTATRICE PER LEGNAMI
7.2.4.0.12	CONDUTTORE DI MACCHINA COMBINATA PER LEGNAMI
7.2.4.0.13	CONDUTTORE DI MACCHINA UNIVERSALE PER LA LAVORAZIONE DEL LEGNO
7.2.4.0.14	CONDUTTORE DI MACCHINE COMBinate PER LEGNO
7.2.4.0.19	FABBRICANTE DI GIOCATTOLI IN LEGNO
7.2.4.0.2	ADDETTO ALLA FRESATRICE PER LEGNAMI
7.2.4.0.21	OPERATORE DI SEGHERIA AUTOMATICA PER PRODUZIONE IN SERIE
7.2.4.0.3	ADDETTO ALLA SPACCATURA DI LEGNAMI
7.2.4.0.5	ADDETTO ALLA TRANCIATURA DI PANNELLI IN LEGNO
7.2.4.0.6	ADDETTO ALLE CIRCOLARI SQUADRATICI
7.2.4.0.7	ADDETTO ALLE PIALLATRICI PER LEGNAMI

7.2.4.0.8	ADDETTO ALLE SMERIGLIATRICI PER LEGNAMI
7.2.4.0.9	ADDETTO ALLE SMUSSATRICI PER LEGNAME
7.2.4.1.0.0	Addetti a macchinari per la produzione in serie di mobili e di articoli in legno
7.2.4.1.0.1	addetto ai trapani per legname
7.2.4.1.0.11	conduttore di macchina combinata per legnami
7.2.4.1.0.12	conduttore di macchina universale per la lavorazione del legno
7.2.4.1.0.13	conduttore di macchine combinate per legno
7.2.4.1.0.15	conduttore di sega traforante per legno
7.2.4.1.0.17	fabbricante di attrezzi sportivi in legno
7.2.4.1.0.21	operatore di segheria automatica per produzione in serie
7.2.4.1.0.4	addetto alla tranciatura di pannelli in legno
7.2.4.1.0.5	addetto alle circolari squadratrici
7.2.4.1.0.6	addetto alle piallatrici per legnami
7.2.4.1.0.7	addetto alle smerigliatrici per legnami
7.2.4.1.0.8	addetto alle smussatrici per legname

Dati Ergonet

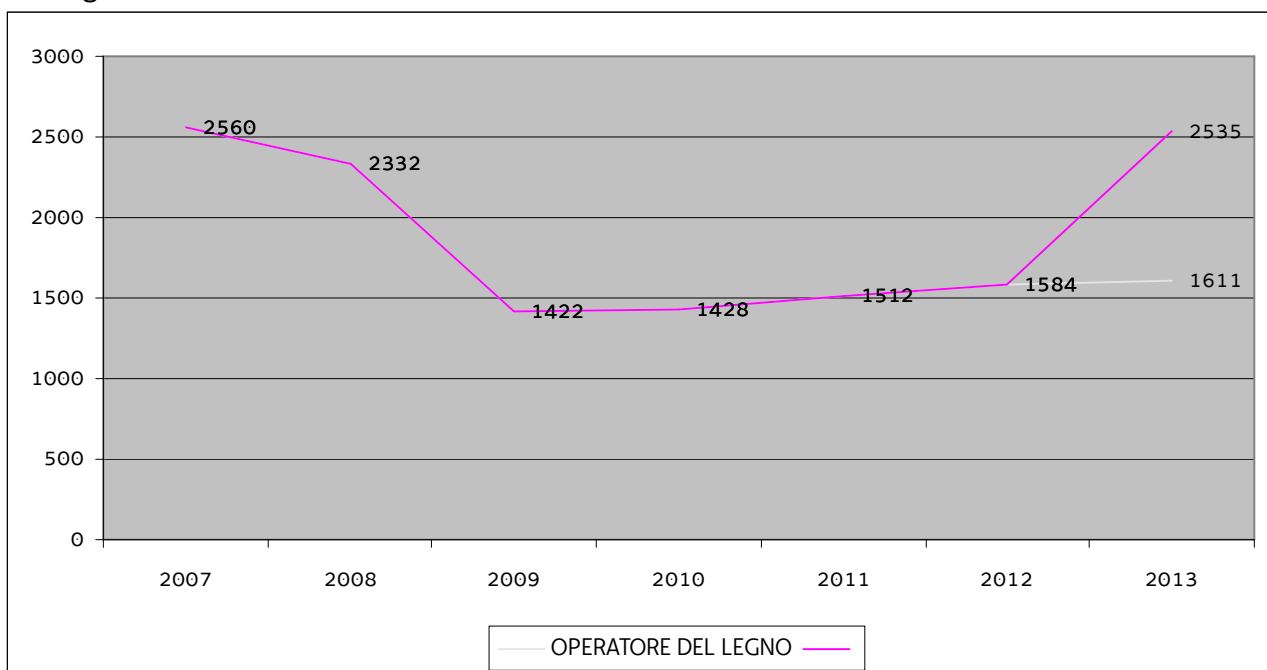

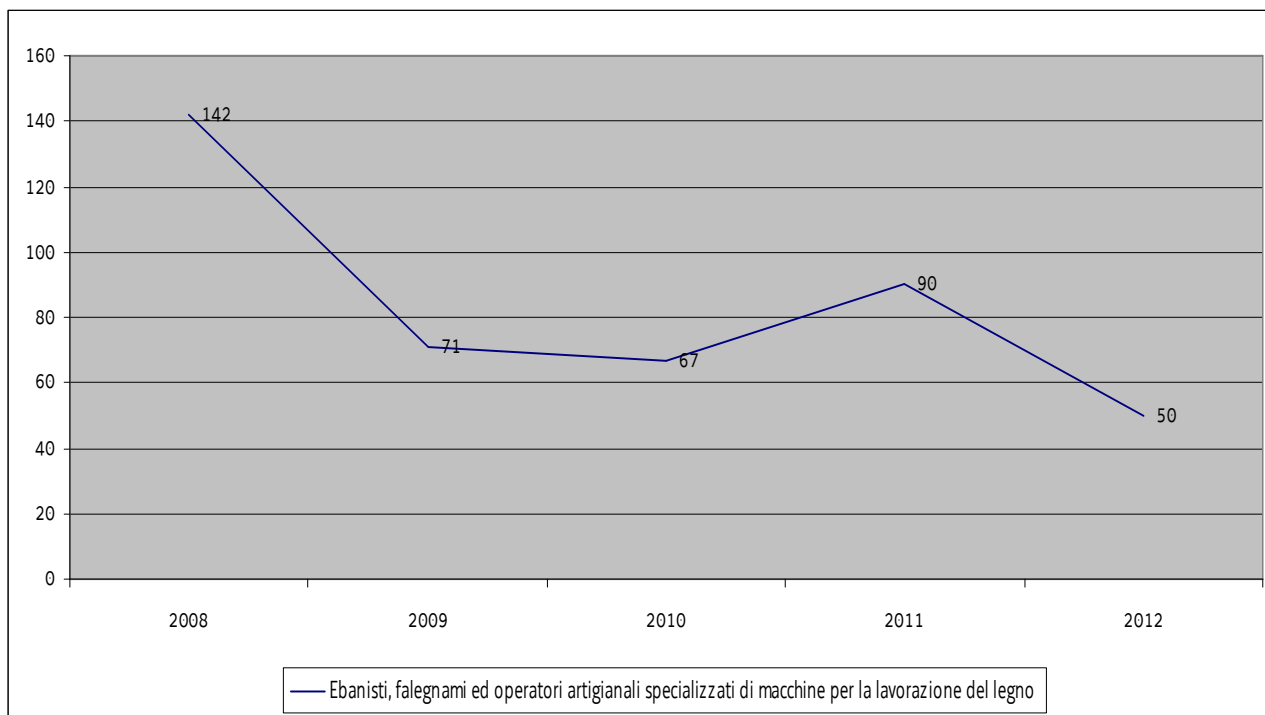

I grafici di riferimento per l' "operatore del legno" afferenti ai dati Ergonet e alle proiezioni Excelsior uno in controtendenza rispetto all'altro. Rispetto al 2013 i dati Ergonet lasciano intravedere dei segnali di ottimismo, dal 2012 al 2013 di netta ripresa, mentre i dati Excelsior, disponibili sino al 2012, parlano di un sostanzioso calo delle assunzioni, soprattutto a fronte di un 2011 che aveva fatto vedere dei segnali di risalita.

A destare preoccupazioni tuttavia è l'andamento generale del settore del legno negli ultimi anni (in costante discesa in termini di valore aggiunto di settore), espresso anche grazie alle proiezioni disponibili nel rapporto ISFOL con le stime per i prossimi 5 anni. Il comparto del legno si distingue per essere di fatto un indotto del settore delle costruzioni, dei cui andamenti ne risente pertanto in termini di valore aggiunto e capacità di assorbimento occupazionale. Nel biennio 2008-2009 la produzione del settore si è ridotta addirittura del 30% e le previsioni future sul valore aggiunto di settore non sono incoraggianti. È interessante notare come anche la produttività del lavoro sia crollata, segno che il settore del legno è caratterizzato dal fenomeno del labour hording (ovvero la persistenza nel mantenere quote occupazionali stabili anche a fronte di un calo degli ordinativi). Ciò nonostante la dinamica occupazionale sta comunque vivendo un trend di discesa da ormai due decenni. Da metà degli anni '80 a metà degli anni 2000 il numero degli occupati a livello nazionale è calato da 272mila unità a 173mila. Nemmeno le prospettive del settore sono incoraggianti e il settore vedrà una diminuzione annuale dello 0,3% annuo nel periodo compreso fra il 2011 e il 2015, anno in cui il numero degli espulsi rispetto al 2010 sarà superiore di 2600 unità.

La presenza di labour hording nel comparto fa pensare infatti che nei prossimi anni, anche nell'eventualità di un (peraltro non previsto) aumento degli ordinativi e della dinamicità economica del settore non ci sarà grande spazio per nuove assunzioni in quanto rimangono elevati i margini di aumento della produttività della forza lavoro attualmente in organico.

OPERATORE DEL MONTAGGIO E DELLA MANUTENZIONE DI IMBARCAZIONI DA DIPORTO

Per il conteggio degli avviamenti in regione riguardo alla qualifica di “OPERATORE DEL MONTAGGIO E DELLA MANUTENZIONE DI IMBARCAZIONI DA DIPORTO” sono stati presi in considerazione i dati Ergonet relativi ai seguenti profili:

6.2.1.4	MONTATORI DI CARPENTERIA METALLICA
6.2.1.4.0	MONTATORI DI CARPENTERIA METALLICA
6.2.1.4.0.0	Carpentieri e montatori di carpenteria metallica
6.2.1.4.0.1	calafatore in ferro
6.2.1.4.0.10	carpentiere materiali ferrotramviari
6.2.1.4.0.11	carpentiere navale in ferro
6.2.1.4.0.12	carpentiere tubista
6.2.1.4.0.13	carpentiere verniciatore di bordo
6.2.1.4.0.14	costruttore di ponti metallici
6.2.1.4.0.15	montatore di scafo
6.2.1.4.0.5	carpentiere di bordo
6.2.1.4.0.7	carpentiere in ferro
6.2.1.4.0.9	carpentiere infissi metallici
6.2.1.4.1	CALAFATORE IN FERRO
6.2.1.4.10	MONTATORE DI MATERIALE FISSO FERROTRAMVIARIO
6.2.1.4.11	MONTATORE DI SCAFO
6.2.1.4.12	PONTATORE
6.2.1.4.14	TUBISTA NAVALE
6.2.1.4.2	CALDERAIO IN FERRO
6.2.1.4.3	CARENATORE
6.2.1.4.4	CARPENTIERE AERONAUTICO
6.2.1.4.5	CARPENTIERE FERROVIARIO IN FERRO
6.2.1.4.6	CARPENTIERE IN FERRO
6.2.1.4.7	CARPENTIERE NAVALE IN FERRO
6.2.1.4.8	CARPENTIERE TUBISTA
6.2.1.4.9	MONTATORE DI INFISSI METALLICI
6.2.5.2.0	CARPENTIERI NAVALI
6.2.5.2.1	CARPENTIERE DI BORDO
6.2.5.2.2	CARPENTIERE NAVALE IN LEGNO

Dati Ergonet

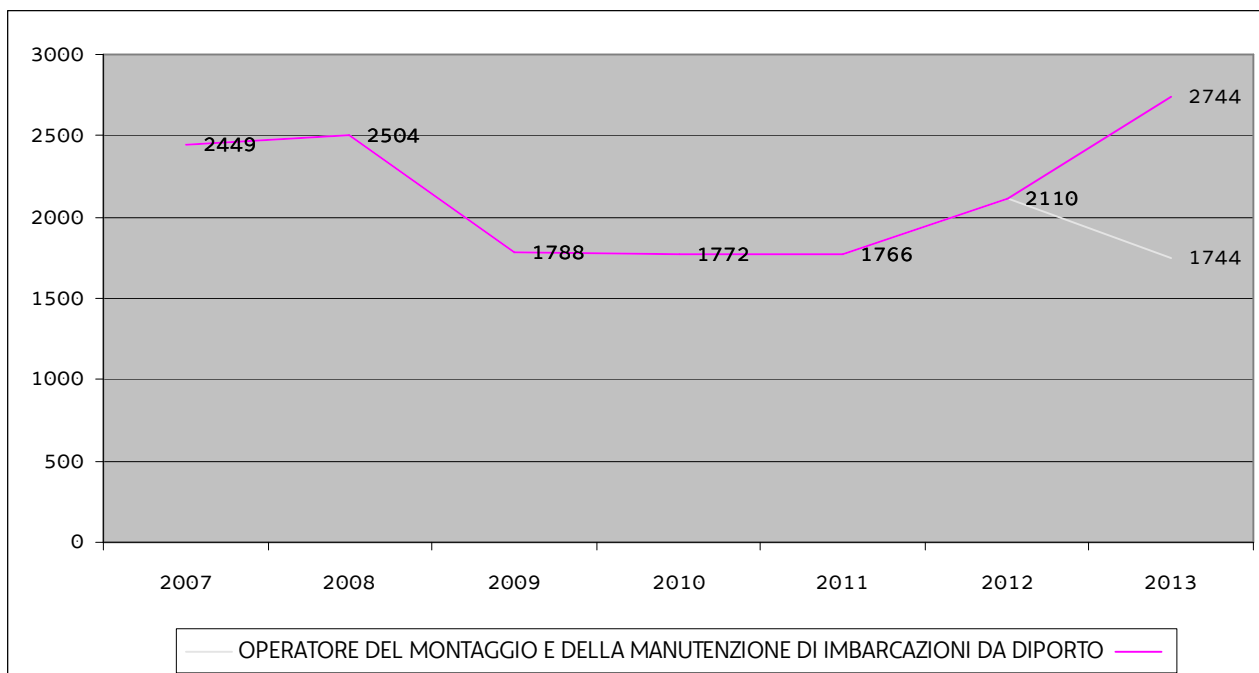

L'unica base di dati disponibile per il settore della manutenzione delle imbarcazioni da diporto in Friuli Venezia Giulia è quella relativa ai movimenti di assunzione registrati dal sistema Ergonet. Ebbene dopo un calo di contratti di avvio nel passaggio dal 2008 al 2009 la situazione sembra abbastanza stabile e in costante ripresa. Per l'anno in corso si potrebbe parlare addirittura di impennata, dal momento che a fine anno si prevedono addirittura 640 avviamenti in più rispetto allo scorso anno. Secondo la migliore ipotesi di stima per il 2013 le quote di occupati per il profilo in parola dovrebbero attestarsi addirittura sopra i valori pre-crisi del 2007. Se dovesse confermarsi, al 31 dicembre 2013, una quantità di contratti superiore ai 2500, ed è molto probabile che così sia, il trend di ripresa e risalita avviatosi nel 2009 sarebbe confermato anche quest'anno.

OPERATORE DELLA CALZATURA

Per il conteggio degli avviamenti in regione riguardo alla qualifica di "OPERATORE DELLA CALZATURA" sono stati presi in considerazione i dati Ergonet relativi ai seguenti profili:

6.3.3.2	ARTIGIANI DELLE LAVORAZIONI ARTISTICHE A MANO DI TESSILI, CUIO E SIMILI
6.3.3.2.0	ARTIGIANI DELLE LAVORAZIONI ARTISTICHE A MANO DI TESSILI, CUIO E SIMILI
6.3.3.2.1	MAGLIAIA (ARTIGIANA)
6.3.3.2.1.0	Artigiani di prodotti tessili artistici lavorati a mano
6.3.3.2.10	PELLETTIERE ACCESSORI DI PELLE (ARTIGIANO)
6.3.3.2.12	TESSITORE TESSUTI (ARTIGIANO)
6.3.3.2.2	OPERAIO ARTIGIANO, ACCESSORI IN CUIO
6.3.3.2.3	OPERAIO ARTIGIANO, CUIO
6.3.3.2.4	OPERAIO ARTIGIANO, INDUMENTI
6.3.3.2.5	OPERAIO ARTIGIANO, REALIZZAZIONE INDUMENTI A MAGLIA
6.3.3.2.6	OPERAIO ARTIGIANO, TAPPETI
6.3.3.2.7	OPERAIO ARTIGIANO, TESSITURA
6.3.3.2.8	OPERAIO ARTIGIANO, TESSUTI
6.3.3.2.9	PELLETTIERE (ARTIGIANO)
6.5.4.2	ARTIGIANI ED OPERAI SPECIALIZZATI DELLE CALZATURE ED ASSIMILATI
6.5.4.2.0	ARTIGIANI ED OPERAI SPECIALIZZATI DELLE CALZATURE ED ASSIMILATI
6.5.4.2.1.0	Modellisti di calzature
6.5.4.2.15	CALZOLAIO
6.5.4.2.18	CALZOLAIO ORTOPEDICO
6.5.4.2.19	CALZOLAIO RIPARATORE
6.5.4.2.2	ADDETTO ALLA MANOVIA
6.5.4.2.2.0	Tagliatori di calzature
6.5.4.2.2.1	addetto allo stampo di calzature
6.5.4.2.2.13	tagliatore di tomaie
6.5.4.2.2.6	rifilatore di suola
6.5.4.2.20	CALZOLAIO TEATRALE
6.5.4.2.24	CONTROLLATORE DI GUANTI
6.5.4.2.26	CUCITORE DI CALZATURE
6.5.4.2.27	CUCITORE DI FODERA
6.5.4.2.29	CUCITORE DI SUOLA
6.5.4.2.3	ADDETTO ALLO STAMPO DI CALZATURE
6.5.4.2.3.14	cucitore di calzature
6.5.4.2.3.17	cucitore di suola
6.5.4.2.3.2	addetto alla manovia
6.5.4.2.3.24	incollatore di calzature
6.5.4.2.3.32	orlatore di calzature
6.5.4.2.3.33	piantatacchi di calzature
6.5.4.2.3.34	preparatore di fondo di calzature
6.5.4.2.3.44	solettatore di calzature
6.5.4.2.39	INCHIODATORE DI CALZATURE
6.5.4.2.4.3	calzolaio
6.5.4.2.4.7	calzolaio riparatore
6.5.4.2.42	INCOLLATORE DI CALZATURE
6.5.4.2.44	LAVORANTE IN CUIO MASSELLO
6.5.4.2.47	MODELLISTA DI CALZATURE
6.5.4.2.49	MONTATORE DI CALZATURE
6.5.4.2.54	ORLATORE DI CALZATURE
6.5.4.2.55	PANTOFOLAIO
6.5.4.2.56	PIANTATACCHI DI CALZATURE
6.5.4.2.6	APPLICATORE DI CONTRAFFORTI DI CALZATURE
6.5.4.2.63	RIFILATORE DI SUOLA
6.5.4.2.65	RIFILATORE DI TOMAIE
6.5.4.2.66	RIFINITORE DI CALZATURE

6.5.4.2.81	TAGLIATORE DI CUIOIO DA SUOLA
6.5.4.2.82	TAGLIATORE DI FODERE
6.5.4.2.84	TAGLIATORE DI TOMAIE
6.5.4.2.85	TRANCIATORE DI PELLI DI CALZOLERIA

Dati Ergonet

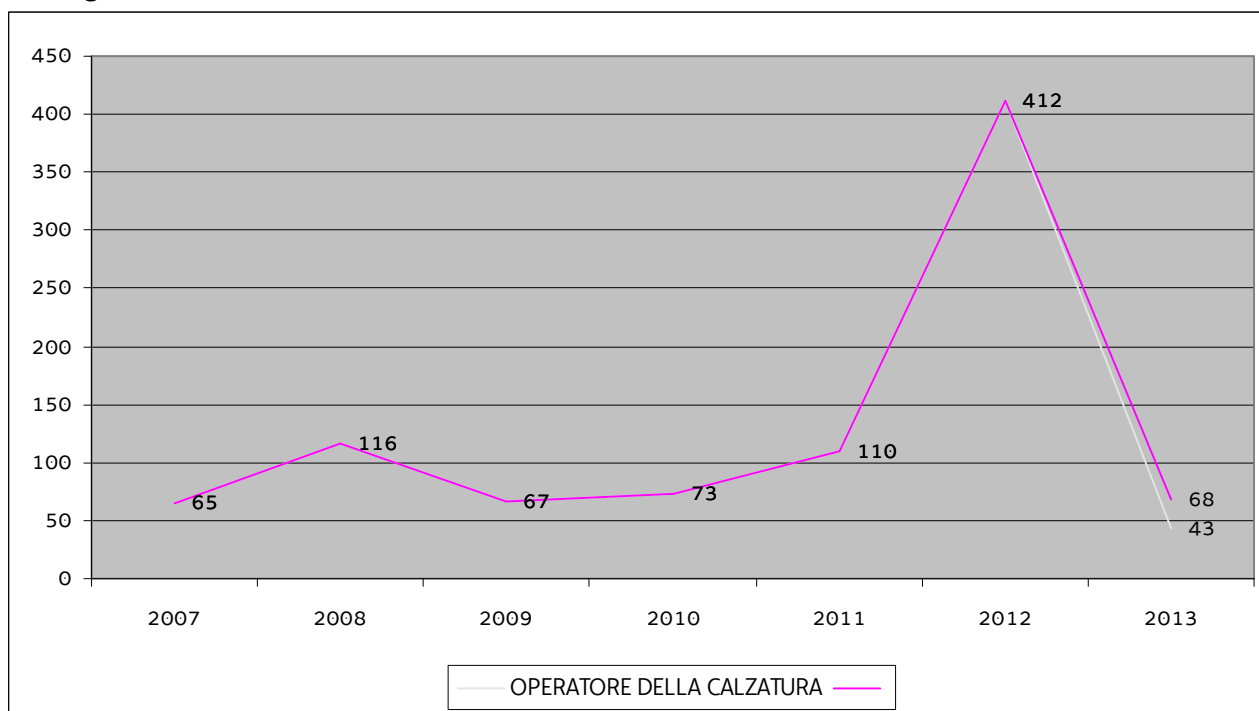

Per l'Operatore della calzatura il grafico tracciato sulla base dei valori emersi da fonte Ergonet è decisamente anomalo rispetto a quelli rappresentati sino ad ora. L'andamento degli ultimi 5 anni, dal 2007 al 2011, è stato molto piatto e senza grandi impennate né cadute. Un comportamento anomalo si registra invece nel 2012. Nel 2011 il totale degli avvii è stato di 110, a giugno del 2012 gli avvii erano già quadruplicati (412), ma per l'anno in corso le cifre tornano ai livelli addirittura del 2009/2010. Per comprendere al meglio tali dinamiche è necessario analizzare le prospettive di mercato e di crescita del settore. Secondo i dati dell'associazione nazionale calzaturifici (Assocalzaturifici) il settore sembra stia vivendo un periodo decisamente particolare. Durante il biennio 2010/2011 infatti, a fronte di una situazione di crisi diffusa, il settore dava segnali di grande vivacità. I dati, contenuti nello "Shoe report 2013 di Assocalzaturifici (ex Anci), hanno dipinto il settore per tutto il 2012 come un comparto a doppia velocità. Da un lato, l'export è cresciuto del 2,5% (ma nel biennio 2010-2011 cresceva al ritmo del 13%), dall'altro, sul mercato interno i consumi italiani sono calati sia per quantità (-3,6%) sia per valore (-4,2%). Nel complesso nel 2012 la produzione di calzature si è contratta del 4,4% in quantità (ma solo dell'1,2% se si considera il valore). Questi numeri sono confermati anche dalle stime dei primi tre mesi del 2013, che registrano un nuovo crollo dei consumi delle famiglie italiane (-4,7% in volume) a fronte di una domanda estera che cresce in valore del 2,1%, ma è in lieve calo per quantità (-0,5 per cento). Le stime di Assocalzaturifici elaborate su dati ISTAT dicono che per il biennio passato la produzione, in milioni di paia, era passata dai 198 del 2009 ai 202,5 del 2010 con un ulteriore aumento del 2,5% nel 2011. In milioni di euro l'aumento del 2011 è stato addirittura del 5,3% su un valore di 6.755,86 milioni del 2010. Il traino del settore non viene di sicuro dal mercato interno, che soffre chiaramente la crisi economica, bensì dall'export. Nel 2010 il saldo positivo Export-import faceva pertanto registrare un +10,5%, nel 2011 addirittura registrava un + 18,1%. Un dato che avvalorava ulteriormente il trend positivo è dato anche dalla Cassa Integrazione Guadagni dell'area Pelle che nel 2011 rispetto al 2010 è diminuita del 43,1% per quella ordinaria, del 32,8% per quella straordinaria, del 35,1% il saldo totale. L'80% del fatturato del settore è realizzato al di fuori dei confini nazionali. Sempre nel 2011 sono incoraggianti anche i dati a livello nazionale. A fronte di una effettiva diminuzione del numero di imprese

del 3,4% (siamo passati dalle 5804 imprese del 2010 alle 5606 del 2011) il numero degli occupati ha fatto registrare un saldo positivo rispetto al 2010, il numero di addetti è aumentato dell'1% passando da 80.153 a 80.925. Di fatto il calzaturiero in Italia è riuscito a creare nuova occupazione. I principali mercati di riferimento, Francia, Germania e USA, nel 2011 sono aumentati rispettivamente del 2,4%, dell'1,9%, del 2,8%. I nuovi mercati addirittura crescono in modo esponenziale: +20% la Russia, +20,1% il Giappone, 47% Hong Kong, e 85% la Cina. Questi ultimi due lodi di vendita costituiscono un aggregato che negli ultimi 3 anni è più che raddoppiato. La fiducia degli operatori del settore sembra buona, in quanto al termine del 2011 il 22% delle aziende intervistate nell'ambito di una ricerca commissionata dall'ANCI dichiarava di prevedere per il 2012 un aumento dei volumi di produzione, mentre un 36% dichiarava di prevedere una stabilità di produzione. Nei primi mesi del 2013 si registra un nuovo crollo dei consumi delle famiglie italiane (-4,7% in volume) a fronte di una domanda estera che cresce in valore del 2,1%, ma è in lieve calo per quantità (-0,5 per cento). Il settore insomma nel 2013 ha iniziato a soffrire di un doppio calo della produzione, pur rimanendo il valore della stessa su buoni livelli. Questo ha portato a un calo dei nuovi contratti che deve peraltro risultare fisiologico dopo l'impennata improvvisa che si è avuta lo scorso anno. In altri termini il mercato del lavoro settoriale pare sia in fase di assestamento. Il calo dei nuovi contratti potrebbe quindi essere connesso alle due variabili di ridimensionamento parziale dell'aumento delle vendite internazionali e al calo di quelle nazionali oltre che all'esaurirsi della spinta alle assunzioni causata all'improvvisa impennata del settore dello scorso anno, settore che sembra quest'anno più stabile e quindi non più in rapida ascesa. Abbiamo quindi un settore che gode di buona salute ma che sta trovando un suo assetto.

OPERATORE DELLA RISTORAZIONE

Per il conteggio degli avviamenti in regione riguardo alla qualifica di “OPERATORE DELLA RISTORAZIONE” sono stati presi in considerazione i dati Ergonet relativi ai seguenti profili:

5.2.2.1	CUOCHI IN ALBERGHI E RISTORANTI
5.2.2.1.0	CUOCHI IN ALBERGHI E RISTORANTI
5.2.2.1.0.0	Cuochi in alberghi e ristoranti
5.2.2.1.0.1	aiuto cuoco di ristorante
5.2.2.1.0.10	cuoco di partita di pesce
5.2.2.1.0.11	cuoco di partita di rosticceria
5.2.2.1.0.14	cuoco di ristorante
5.2.2.1.0.15	cuoco gastronomo
5.2.2.1.0.16	cuoco gelatiere
5.2.2.1.0.17	cuoco pasticciere
5.2.2.1.0.18	cuoco pizzaiolo
5.2.2.1.0.4	cuoco antipastiere
5.2.2.1.0.5	cuoco capo partita
5.2.2.1.0.6	cuoco di albergo
5.2.2.1.0.7	cuoco di bordo
5.2.2.1.0.8	cuoco di partita di camera fredda
5.2.2.1.1	AIUTO CUOCO
5.2.2.1.10	CUOCO DI BORDO
5.2.2.1.11	CUOCO DI PARTITA DI CAMERA FREDDA
5.2.2.1.13	CUOCO DI PARTITA DI PESCE
5.2.2.1.14	CUOCO DI PARTITA DI ROSTICCERIA
5.2.2.1.16	CUOCO DI PARTITA DI ZUPPE
5.2.2.1.17	CUOCO DI RISTORANTE
5.2.2.1.18	CUOCO GASTRONOMO
5.2.2.1.19	CUOCO GELATIERE
5.2.2.1.2	ANTIPASTIERE
5.2.2.1.20	CUOCO PASTICCIERE
5.2.2.1.21	CUOCO PIZZAIOLO
5.2.2.1.22	CUOCO PREPARATORE DI PIETANZE
5.2.2.1.24	CUOCO TECNOLOGO
5.2.2.1.3	CHEF DE CUISINE
5.2.2.1.4	CHEF DE RANG
5.2.2.1.5	CHEF SAUCIER
5.2.2.1.6	CUOCO
5.2.2.1.8	CUOCO ANTIPASTIERE
5.2.2.1.9	CUOCO CAPO PARTITA
5.2.2.2	ADDETTI ALLA PREPARAZIONE E COTTURA DI CIBI
5.2.2.2.0	ADDETTI ALLA PREPARAZIONE E COTTURA DI CIBI
5.2.2.2.1	ADDETTO ALLA RISTORAZIONE
5.2.2.2.1.0	Addetti alla preparazione e alla cottura di cibi in imprese per la ristorazione collettiva
5.2.2.2.1.2	cuoco di imprese per la ristorazione collettiva
5.2.2.2.2	ADDETTO ALLA RISTORAZIONE COLLETTIVA
5.2.2.2.2.0	Addetti alla preparazione, alla cottura e alla vendita di cibi in fast food, tavole calde, rosticcer
5.2.2.2.2.2	cuoco di fast food
5.2.2.2.2.3	cuoco di rosticceria
5.2.2.2.2.5	preparatore di pizza a taglio
5.2.2.2.2.7	venditore ambulante di hot dog
5.2.2.2.3	CUOCO DI FAST FOOD
5.2.2.2.3.0	Addetti al banco nei servizi di ristorazione
5.2.2.2.3.1	addetto al banco nella ristorazione collettiva
5.2.2.2.3.2	banconiere di tavola calda
5.2.2.2.3.3	cameriere di bordo addetto alla tavola calda
5.2.2.2.3.4	cameriere di mensa
5.2.2.2.3.5	confezionatore di pietanze per la ristorazione collettiva

5.2.2.3.6	personale di servizio nei fast food
5.2.2.3.7	preparatore di insalate nei pubblici esercizi
5.2.2.4	FRIGGITORE
5.2.2.5	PIZZETTIERE
5.2.2.6	ROSTICCERE
5.2.2.3	CAMERIERI ED ASSIMILATI
5.2.2.3.0	CAMERIERI ED ASSIMILATI
5.2.2.3.1	ADDETTO ALLA ORGANIZZAZIONE E CONDUZIONE DEI SERVIZI DI CUCINA
5.2.2.3.1.0	Camerieri di albergo
5.2.2.3.1.1	aiuto cameriere ai piani
5.2.2.3.1.2	cameriera di villaggio turistico
5.2.2.3.1.3	cameriere di hall
5.2.2.3.1.4	commis ai piani
5.2.2.3.1.7	maitre ai piani
5.2.2.3.1.8	maitre d'hotel
5.2.2.3.10	CAMERIERE DI BARACCA
5.2.2.3.11	CAMERIERE DI BORDO
5.2.2.3.12	CAMERIERE DI HALL
5.2.2.3.13	CAMERIERE DI MENSA
5.2.2.3.14	CAMERIERE DI RANGO
5.2.2.3.15	CAMERIERE DI RISTORANTE
5.2.2.3.16	CAMERIERE DI SALA
5.2.2.3.17	CAMERIERE DI VAGONE RISTORANTE
5.2.2.3.18	GOVERNANTE AI PIANI
5.2.2.3.19	GOVERNANTE IN ESERCIZI ALBERGHIERI
5.2.2.3.2	AIUTANTE DI TRATTORIA
5.2.2.3.2.0	Camerieri di ristorante
5.2.2.3.2.1	aiuto cameriere di ristorante
5.2.2.3.2.2	cameriere addetto al catering
5.2.2.3.2.3	cameriere ai vini
5.2.2.3.2.4	cameriere di bar
5.2.2.3.2.5	cameriere di ristorante
5.2.2.3.2.6	cameriere di sala
5.2.2.3.2.8	primo commis
5.2.2.3.2.9	sommelier
5.2.2.3.20	MAITRE AI PIANI
5.2.2.3.21	MAITRE D'HOTEL
5.2.2.3.22	OPERATRICE DI MENSA
5.2.2.3.23	PERSONALE DI CUCINA E SERVIZIO DEI FAST FOOD
5.2.2.3.24	PRIMO COMMIS
5.2.2.3.25	SCALCO
5.2.2.3.26	SOMMELIER
5.2.2.3.3	AIUTO CAMERIERE
5.2.2.3.4	AIUTO CAMERIERE AI PIANI
5.2.2.3.5	BANCONIERE DI TAVOLA CALDA
5.2.2.3.6	CAMERIERE
5.2.2.3.7	CAMERIERE AI PIANI
5.2.2.3.8	CAMERIERE AI VINI
5.2.2.3.9	CAMERIERE DI BAR
5.2.2.4	BARISTI E ASSIMILATI
5.2.2.4.0	BARISTI E ASSIMILATI
5.2.2.4.0.0	Baristi e e professioni assimilate
5.2.2.4.0.1	aiuto barman
5.2.2.4.0.2	banchista di bar
5.2.2.4.0.3	banconiere di bar
5.2.2.4.0.4	banconiere di latteria
5.2.2.4.0.5	barista
5.2.2.4.0.6	barman
5.2.2.4.0.7	caffettiere
5.2.2.4.1	AIUTO BARMAN
5.2.2.4.2	BANCHISTA

5.2.2.4.3	BANCONIERE DI BAR
5.2.2.4.4	BANCONIERE DI LATTERIA
5.2.2.4.5	BANCONIERE DI PASTICCERIA
5.2.2.4.6	BARISTA
5.2.2.4.7	CAFFETTIERE
5.2.2.4.8	CARRELLISTA DI STAZIONE

Dati Ergonet

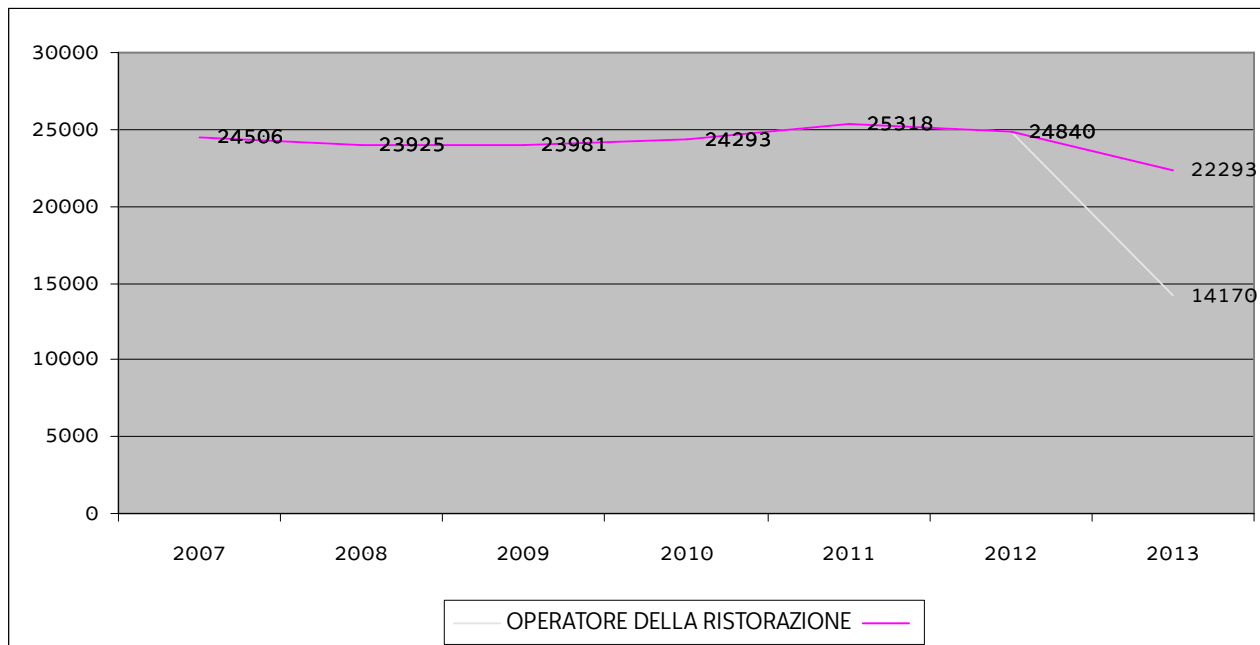

Proiezioni Excelsior 2013

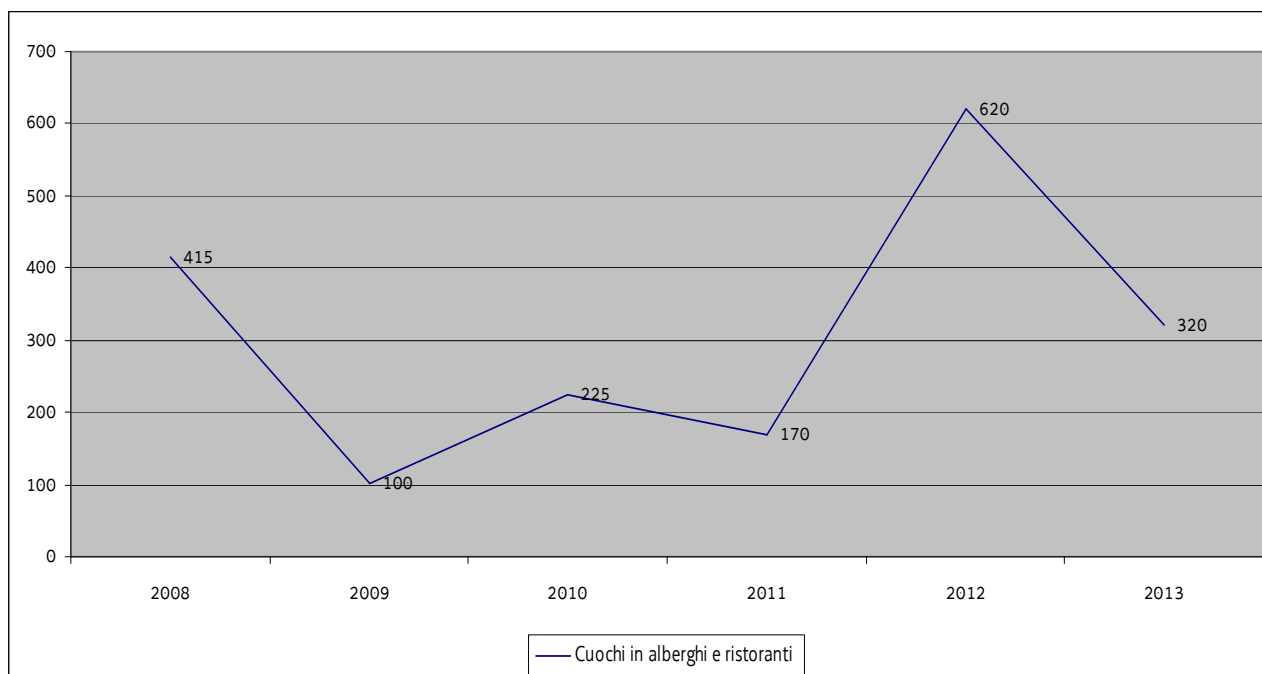

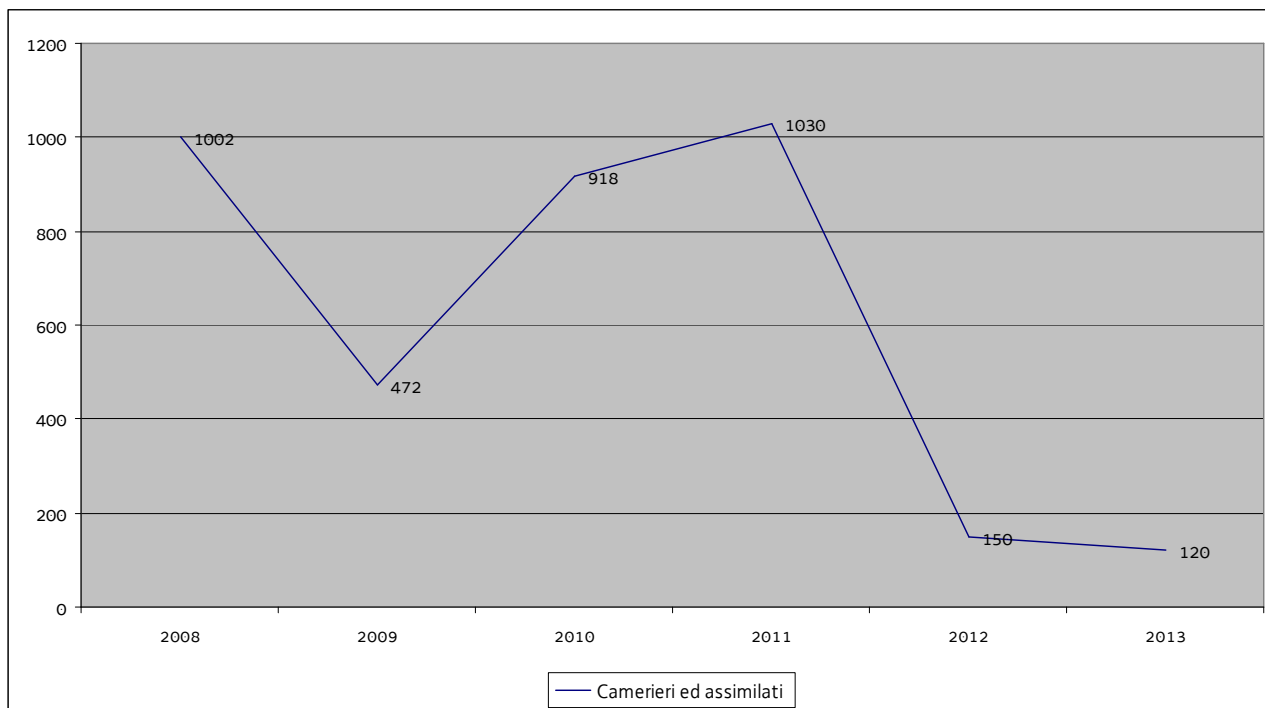

I grafici disponibili da dati Ergonet e Excelsior parlano di un andamento caratterizzato da una sostanziale tenuta negli anni da parte del comparto della ristorazione. Le assunzioni non stagionali (e quindi più stabili e durature) sembrano essere state più altalenanti. A tal proposito le proiezioni Excelsior forniscono dati tutt'altro che confortanti per il 2013. Si registra infatti un calo delle aspettative di assunzione per i cuochi da 620 a 320 unità e per i camerieri da 150 a 120. Il tracciato relativo ai dati sugli avvii (Ergonet) parla di un andamento molto costante negli anni ma che per il 2013 segna il passo dimostrando di iniziare a sentire gli effetti negativi della crisi in modo significativo. Il settore, da un punto di vista delle assunzioni, sembra tenere in quanto i numeri sono comunque elevati. Gli avvii sono infatti intorno alle 22.000 unità. Il trend però è senza dubbio di calo.

L'ISFOL ha pubblicato uno studio sulle stime di crescita dal 2010 al 2015 del settore (più ampio in questo caso) "ALBERGHI E RISTORANTI" a livello nazionale. Secondo lo studio dell'ISFOL la crisi nel 2009 ha portato a una poco significativa riduzione dell'occupazione che si è attestata al 2,6%. Le prospettive future per il settore sono incoraggianti in quanto dal 2011 al 2015 è previsto un aumento del valore aggiunto del settore pari all'1,7% l'anno. Sempre in prospettiva la dinamica occupazionale, sempre nel periodo 2011 – 2015 dovrebbe crescere dell'1,2% l'anno. Si stima che a livello nazionale il numero di posti di lavoro nel settore "ALBERGHI E RISTORAZIONE" nel 2015, rispetto al 2010, potrà contare su 73mila posti di lavoro in più.

OPERATORE DELLE LAVORAZIONI ARTISTICHE

Per il conteggio degli avviamenti in regione riguardo alla qualifica di "OPERATORE DELLE LAVORAZIONI ARTISTICHE" sono stati presi in considerazione i dati Ergonet relativi ai seguenti profili:

6.3.1.6	GIOIELLIERI, ORAFI ED ASSIMILATI
6.3.1.6.0	GIOIELLIERI, ORAFI ED ASSIMILATI
6.3.1.6.1.0	Orafi
6.3.1.6.1.17	incisore a macchina di metalli preziosi
6.3.1.6.1.23	incisore in oro
6.3.1.6.1.28	lavorante in oro ed argento
6.3.1.6.1.29	modellista di metalli preziosi
6.3.1.6.1.32	orafo
6.3.1.6.1.34	orafo filigranista
6.3.1.6.1.35	pantografista per metalli preziosi
6.3.1.6.15	INCASTONATORE DI PERLE E PIETRE PREZIOSE
6.3.1.6.16	INCISORE
6.3.1.6.18	INCISORE A MACCHINA
6.3.1.6.2	ANELLISTA PREPARATORE
6.3.1.6.24	INCISORE IN ORO
6.3.1.6.26	INCISORE SU METALLI PREZIOSI
6.3.1.6.29	LAVORANTE DI BIGIOTTERIA
6.3.1.6.3	ASSAGGIATORE DI METALLI PREZIOSI
6.3.1.6.3.0	Addetti alla lavorazione di bigiotteria
6.3.1.6.31	LAVORANTE IN ORO ED ARGENTO
6.3.1.6.32	MODELLISTA DI METALLI PREZIOSI
6.3.1.6.35	ORAFI FILIGRANISTI
6.3.1.6.36	PANTOGRAFISTA PER METALLI PREZIOSI
6.3.1.6.39	PULITORE ORAFO
6.3.1.6.40	RAFFINATORE DI METALLI PREZIOSI
6.3.1.6.8	CATENISTA ORAFO
6.3.2.1	VASAI ED ASSIMILATI (PRODOTTI IN CERAMICA ED ABRASIVI)
6.3.2.1.0	VASAI ED ASSIMILATI (PRODOTTI IN CERAMICA ED ABRASIVI)
6.3.2.1.1	ADDETTO ALLA PRODUZIONE DI MAIOLICHE
6.3.2.1.13	INCISORE DI TERRACOTTE
6.3.2.1.18	MODELLATORE CERAMISTA
6.3.2.1.19	MONTATORE DI ISOLATORI
6.3.2.1.2	CERAMISTA
6.3.2.1.2.0	Ceramisti
6.3.2.1.2.1	ceramista
6.3.2.1.27	PREPARATORE DI VERNICI DA PORCELLANE
6.3.2.1.32	RIFINITORE DI ABRASIVI
6.3.2.1.34	SBAVATORE VASAI
6.3.2.1.5	CERAMISTA TORNIANTE
6.3.2.2.0	SOFFIATORI, MODELLATORI, TAGLIATORI, MOLATORI E LEVIGATORI DI VETRO
6.3.2.2.1.0	Soffiatori e modellatori del vetro
6.3.2.2.1.11	soffiatore di tubi per illuminazione
6.3.2.2.1.3	formatista di vetro
6.3.2.4.0	PITTORI E DECORATORI SU VETRO E CERAMICA
6.3.2.4.0.0	Pittori e decoratori su vetro e ceramica
6.3.2.4.0.12	mosaicista in vetro e ceramica
6.3.2.4.0.13	operaio restauratore di mosaici
6.3.2.4.0.14	operaio restauratore di vetrate artistiche
6.3.2.4.0.16	pantografista su vetro e ceramica
6.3.2.4.0.24	verniciatore di ceramiche
6.3.2.4.0.3	applicatore di stampe su vetro e ceramiche
6.3.2.4.0.7	decoratore di ceramica
6.3.2.4.12	MOSAICISTA IN VETRO E CERAMICA
6.3.2.4.14	PANTOGRAFISTA SU VETRO E CERAMICA

6.3.2.4.15	PITTORE CERAMISTA
6.3.2.4.17	RESTAURATORE DEL MOSAICO
6.3.2.4.20	SCULTORE SU CERAMICA
6.3.2.4.21	SMALTATORE SU VETRO E CERAMICA
6.3.2.4.22	VERNICIATORE DI CERAMICHE
6.3.2.4.3	APPLICATORE DI STAMPE SU VETRO E CERAMICHE
6.3.2.4.4	ARGENTATORE DI VETRERIA E CERAMICA
6.3.2.4.5	ARGENTATORE SU VETRO E CERAMICHE
6.3.2.4.7	DECORATORE DI CERAMICA
6.3.2.4.8	DECORATORE SU VETRO A GETTO DI SABBIA

Dati Ergonet

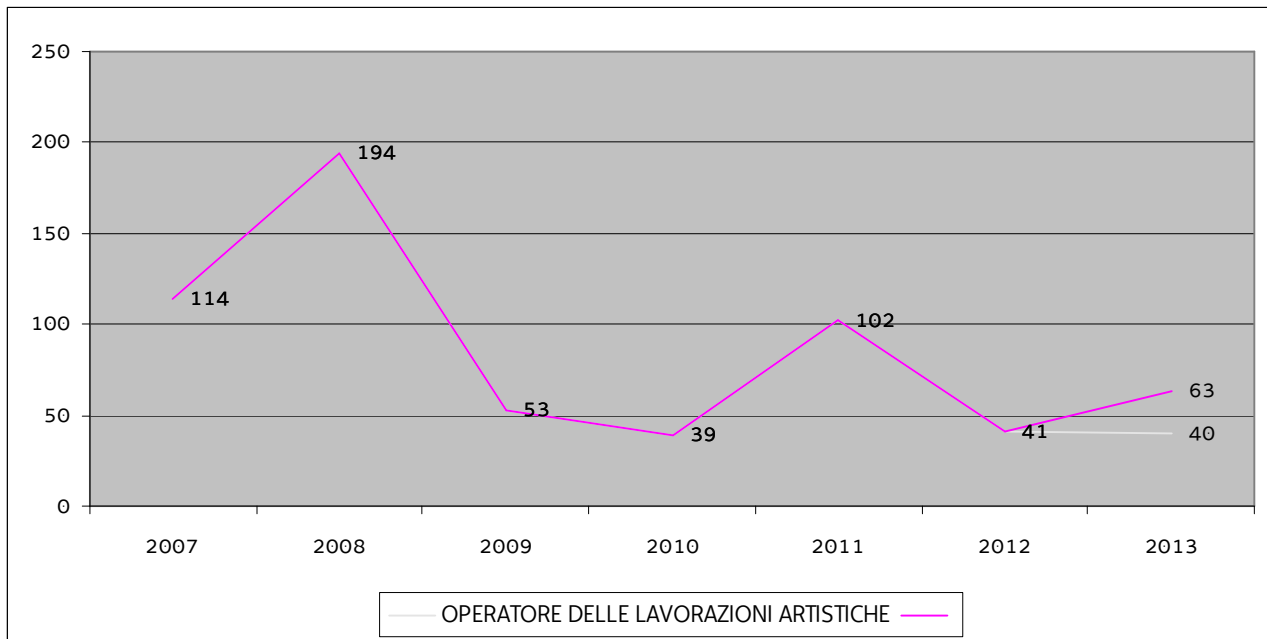

Non ci sono molti dati a supporto del comparto delle lavorazioni artistiche. Gli unici dati disponibili sono quelli derivanti dalla banca dati Ergonet sul numero degli avvii. ERGONET dice che, dopo un 2011 di ripresa in cui il numero degli avvii era passato dai 39 del 2010 ai 102 del 2011, per poi scendere ai 41 del 2012, le stime per il 2013 sembrano di nuovo improntate all'ottimismo in quanto per fine anno sono stimati 63 nuovi avvii.

OPERATORE DELLE PRODUZIONI CHIMICHE

Per il conteggio degli avviamenti in regione riguardo alla qualifica di “OPERATORE DELLE PRODUZIONI CHIMICHE” sono stati presi in considerazione i dati Ergonet relativi ai seguenti profili:

7.1.5.5	CONDUTTORI DI IMPIANTI PER LA RAFFINAZIONE DEI PRODOTTI PETROLIFERI
7.1.5.5.0	CONDUTTORI DI IMPIANTI PER LA RAFFINAZIONE DEI PRODOTTI PETROLIFERI
7.1.5.5.13	TURBINISTA (PETROLCHIMICA)
7.1.5.5.9	OPERATORE DI IMPIANTO PILOTA (PETROLCHIMICA)
7.1.5.9	ALTRI CONDUTTORI DI IMPIANTI CHIMICI
7.1.5.9.0	ALTRI CONDUTTORI DI IMPIANTI CHIMICI
7.1.5.9.1	ADDETTO AL GORGOLIATORE (IMPIANTI CHIMICI)
7.1.5.9.11	CATRAMISTA (IMPIANTI CHIMICI)
7.1.5.9.15	CONDUTTORE DI APPARECCHI PER LA PRODUZIONE DI ACETILENE
7.1.5.9.16	CONDUTTORE DI APPARECCHI PER LA PRODUZIONE DI ACIDO CLORIDRICO
7.1.5.9.35	MACINATORE DI SMALTI
7.1.5.9.36	MESCOLATORE DI COLORI
7.1.5.9.37	MESCOLATORE DI INCHIOSTRI
7.1.5.9.39	MESCOLATORE DI VERNICI
7.1.5.9.4	ADDETTO ESTERNO ALCHILAZIONE
7.1.5.9.42	OPERAIO CHIMICO (IMPIANTI)
7.1.5.9.43	OPERATORE IMPIANTI ZOLFO
7.1.5.9.48	POMPISTA (IMPIANTI CHIMICI)
7.1.5.9.50	PREPARATORE DI VERNICI
7.1.5.9.55	RIEMPITORE DI BOMBOLE DI GAS
7.1.5.9.6	ADDETTO MANUTENZIONE MEZZI DI PROTEZIONE (IMPIANTI CHIMICI)
7.1.5.9.7	ADDETTO MOVIMENTAZIONE DI PRODOTTI CHIMICI
7.1.5.9.8	ADDETTO PRODUZIONE GRASSI (IMPIANTI CHIMICI)
7.2.2.1	OPERAI ADDETTI A MACCHINARI PER PRODOTTI FARMACEUTICI E DI TOILETTE
7.2.2.1.0	OPERAI ADDETTI A MACCHINARI PER PRODOTTI FARMACEUTICI E DI TOILETTE
7.2.2.1.0.0	Finitori di metalli e conduttori di impianti per finire, rivestire, placcare metalli e oggetti in me
7.2.2.1.0.1	addetto ai bagni (galvanoplastica)
7.2.2.1.0.12	cromatore di metalli
7.2.2.1.0.13	decapatore (galvanoplastica)
7.2.2.1.0.18	galvanoplastico
7.2.2.1.0.19	galvanotipista
7.2.2.1.0.24	pulitore di rivestimenti metallici
7.2.2.1.0.30	zincatore
7.2.2.1.1	ADDETTO ALLA PREPARAZIONE DELLE COMPOSIZIONI PROFUMATE
7.2.2.1.11	CONDUTTORE DI APPARECCHI DI SAPONIFICAZIONE
7.2.2.1.12	CONDUTTORE DI APPARECCHI DI STERILIZZAZIONE
7.2.2.1.26	OPERATORE SU MACCHINARI PER LA PRODUZIONE DI PRODOTTI COSMETICI
7.2.2.1.4	CONDUTTORE DI APPARECCHI DI CENTRIFUGAZIONE E SUPERCENTRIFUGAZIONE
7.2.2.1.7	CONDUTTORE DI APPARECCHI DI EMULSIONAMENTO (FARMACEUTICO)
7.2.2.2.0.0	Conduttori di macchinari per la fabbricazione di prodotti fotografici e assimilati
7.2.2.9	ALTRI OPERAI ADDETTI A MACCHINARI PER LA FABBRICAZIONE DI PRODOTTI DERIVATI DALLA CHIMICA E LAVORAZI
7.2.2.9.0	ALTRI OPERAI ADDETTI A MACCHINARI PER LA FABBRICAZIONE DI PRODOTTI DERIVATI DALLA CHIMICA E LAVORAZI
7.2.2.9.10	CONDUTTORE DI APPARECCHI PER LA PRODUZIONE DI CELLOPHANE
7.2.2.9.15	IMBOTTIGLIATORE DI GAS LIQUIDO
7.2.2.9.16	PREPARATORE COLORI
7.2.2.9.2	ADDETTO ALLA TRAFILATURA DI PRODOTTI CHIMICI
7.2.2.9.3	ADDETTO ALLE TAGLIERINE SETTORE CHIMICO
7.2.2.9.4	ADDETTO LAVORAZIONE BOMBOLE

Dati Ergonet

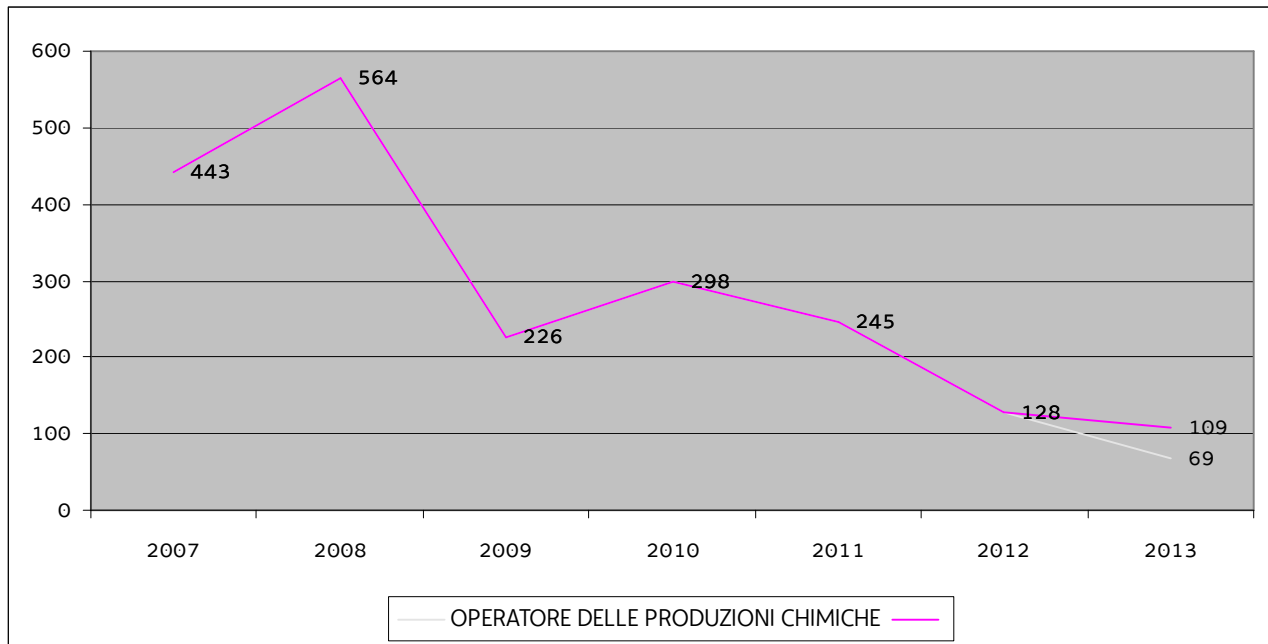

Per il settore della chimica i dati disponibili rispetto alle dinamiche di assunzione sono quelli afferenti alla banca dati Ergonet. Il trend degli ultimi 5 anni è decisamente in discesa dal 2010, anno in cui si è registrata una lieve ripresa rispetto agli anni precedenti, al 2013. Dal 2010 la discesa è costante, si può anzi parlare di una vera e propria picchiata sul territorio regionale. Si è infatti passati dai 564 contratti del 2008 ai soli 128 del 2012 sino agli stimati 109 di quest'anno (nella più ottimistica delle previsioni).

Il report previsionale per il quinquennio 2011 2015 predisposto dall'Isfol per il settore chimico non fa altro che confermare le stime più cupe. In prospettiva infatti si prevede il settore della chimica vivrà un periodo di sostanziale stagnazione tra il 2011 e il 2015, quinquennio in cui il valore aggiunto di settore aumenterà solo dello 0,1% l'anno. Considerato che il comparto si caratterizza per un'elevata e costante crescita della produttività del lavoro, ne consegue che pur a fronte di un minimo incremento futuro del valore aggiunto non vi saranno incrementi occupazionali. Dagli anni '90 a oggi la produttività ha infatti continuato a crescere in media dell'1,9% l'anno, con una finestra di sostanziale stagnazione fra il 2001 e il 2005. La crisi ha infine dato l'ennesimo colpo alla variabile occupazionale portando nel solo 2009 un calo del 5%. Per il 2015 le stime della domanda di lavoro nel settore sono ancora una volta negative e sono stimate in calo dell'1,4% all'anno. Rispetto al 2010 i posti di lavoro persi nel settore saranno – secondo le stime dell'Isfol – circa 14mila, 30mila rispetto al periodo pre-crisi.

OPERATORE DI IMPIANTI TERMOIDRAULICI

Per il conteggio degli avviamenti in regione riguardo alla qualifica di "OPERATORE DI IMPIANTI TERMOIDRAULICI" sono stati presi in considerazione i dati Ergonet relativi ai seguenti profili:

6.2.3.5	MECCANICI E MONTATORI DI APPARECCHI TERMICI, IDRAULICI E DI CONDIZIONAMENTO
6.2.3.5.0	MECCANICI E MONTATORI DI APPARECCHI TERMICI, IDRAULICI E DI CONDIZIONAMENTO
6.2.3.5.1	ADDETTO AGLI IMPIANTI DI CONDIZIONAMENTO D'ARIA
6.2.3.5.1.0	Riparatori e manutentori di apparecchi e impianti termoidraulici industriali
6.2.3.5.1.1	addetto agli impianti di condizionamento d'aria nelle industrie
6.2.3.5.1.3	addetto alle caldaie di impianti di riscaldamento industriale
6.2.3.5.1.4	meccanico termosifonista industriale
6.2.3.5.1.5	termofrigorista industriale
6.2.3.5.10	MONTATORE DI IMPIANTI TERMICI
6.2.3.5.11	MONTATORE DI POMPE
6.2.3.5.12	MONTATORE DI TURBINE
6.2.3.5.13	TERMOFRIGORISTA
6.2.3.5.2.0	Installatori e montatori di apparecchi e impianti termoidraulici industriali
6.2.3.5.2.1	impiantista termico industriale
6.2.3.5.2.2	installatore di impianti idraulici e di condizionamento nautici
6.2.3.5.2.3	installatore di impianti industriali di condizionamento d'aria
6.2.3.5.2.4	montatore di apparecchi idraulici industriali
6.2.3.5.2.5	montatore di apparecchi termici industriali
6.2.3.5.2.6	montatore di impianti termici industriali
6.2.3.5.3	ADDETTO ALLE CALDAIE DI IMPIANTI DI RISCALDAMENTO
6.2.3.5.4	IMPIANTISTA TERMICO
6.2.3.5.5	MECCANICO RIPARATORE DI MACCHINE A VAPORE
6.2.3.5.7	MONTATORE DI APPARECCHI IDRAULICI
6.2.3.5.8	MONTATORE DI APPARECCHI PER COMPRESIONE
6.2.3.5.9	MONTATORE DI APPARECCHI TERMICI

Dati Ergonet

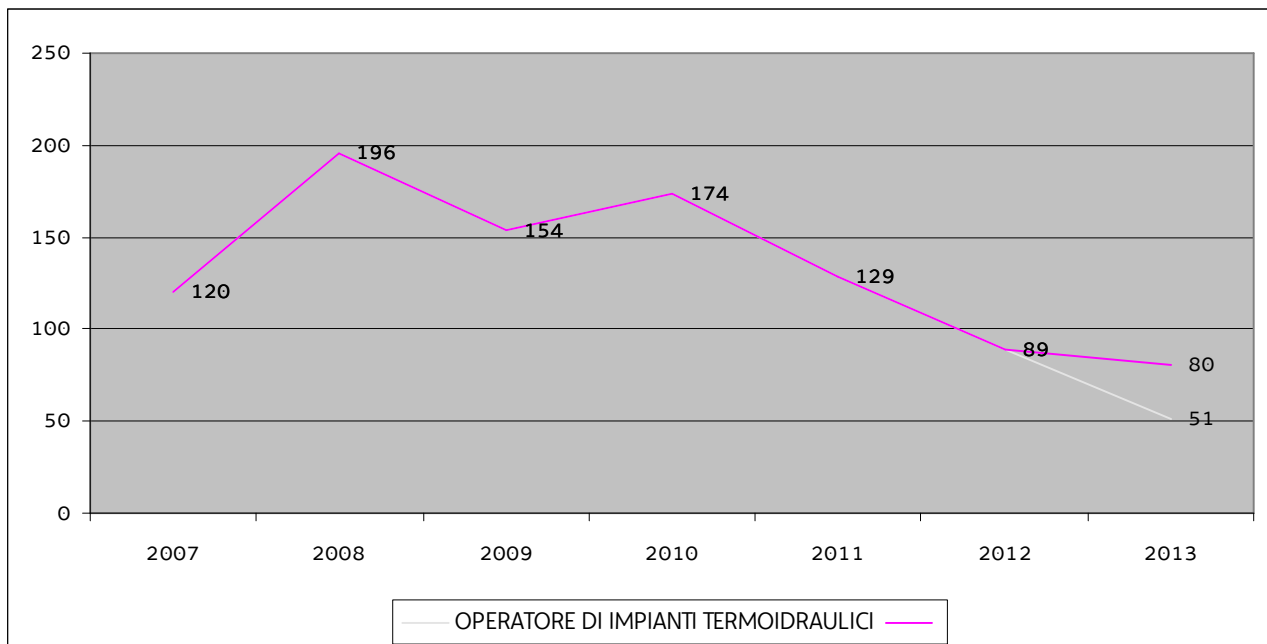

Proiezione Excelsior 2012

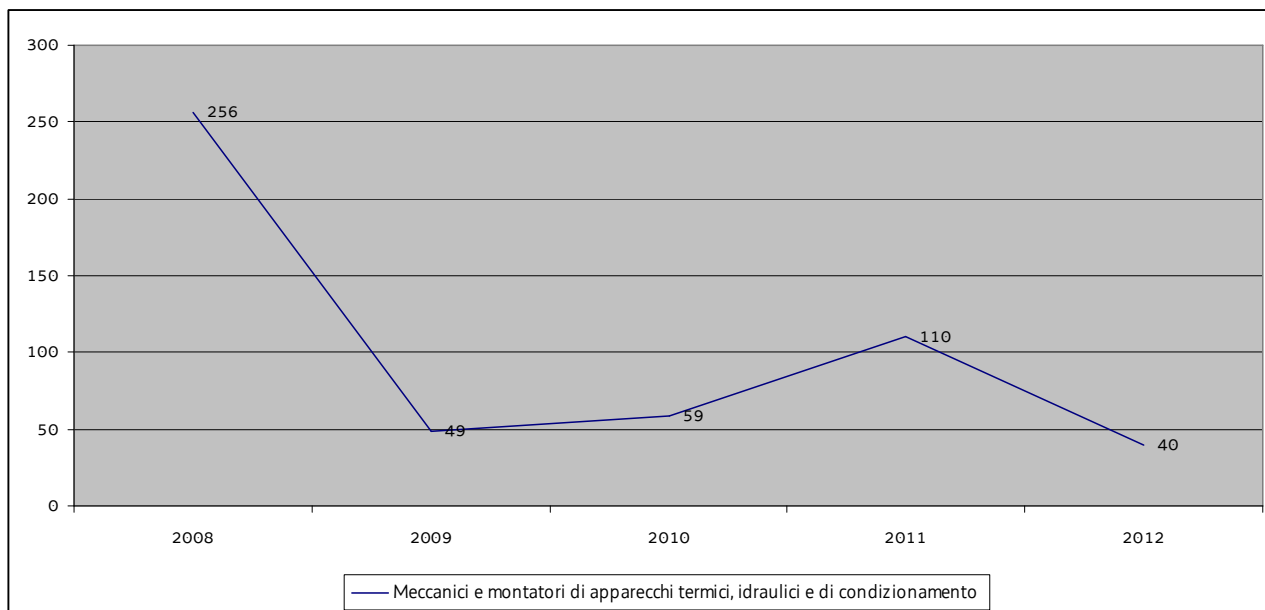

I dati disponibili per i profili afferenti al comparto termoidraulico non delineano uno scenario incoraggiante. I grafici tracciati sulla base di entrambe le fonti delineano andamenti concordanti e paralleli. Dal 2008 il numero di contratti e di assunzioni non stagionali è in trend discendente. Sebbene vi sia stata una breve inversione di tendenza nel 2009 e 2010, la tendenza decrescente si è ora decisamente accentuata. Il numero degli avvii (dati ERGONET) del 2012 rispetto al 2011 ha subito non poche perdite, passando da 129 contratti a 89 e anche per il 2013 la prospettiva è di calo in quanto nella più rosea delle previsioni si potrà arrivare a 80 avvii. Per il 2013 non sono disponibili dati da fonte Excelsior .

OPERATORE EDILE

Per il conteggio degli avviamenti in regione riguardo alla qualifica di "OPERATORE EDILE" sono stati presi in considerazione i dati Ergonet relativi ai seguenti profili:

6.1.2.1	MURATORI IN PIETRA, MATTONI, REFRATTARI
6.1.2.1.0	MURATORI IN PIETRA, MATTONI, REFRATTARI
6.1.2.1.0.0	Muratori in pietra e mattoni
6.1.2.1.0.1	mastro muratore in pietra o mattoni
6.1.2.1.0.10	muratore in mattoni lavori di manutenzione
6.1.2.1.0.11	muratore in pietrame
6.1.2.1.0.12	muratore in refrattario
6.1.2.1.0.13	muratore in solai
6.1.2.1.0.14	muratore paramentista
6.1.2.1.0.15	muratore per volte ed archi
6.1.2.1.0.2	muratore a secco
6.1.2.1.0.3	muratore ai forni
6.1.2.1.0.6	muratore caminista
6.1.2.1.0.8	muratore di galleria
6.1.2.1.0.9	muratore in mattoni
6.1.2.1.1	MASTRO MURATORE
6.1.2.1.10	MURATORE DI GALLERIA
6.1.2.1.11	MURATORE IN MATTONI
6.1.2.1.12	MURATORE IN PIETrame
6.1.2.1.13	MURATORE IN REFRATTARIO
6.1.2.1.14	MURATORE IN SOLAI
6.1.2.1.15	MURATORE LAVORI DI MANUTENZIONE
6.1.2.1.16	MURATORE PARAMENTISTA
6.1.2.1.17	MURATORE PER VOLTE ED ARCHI
6.1.2.1.2	MEZZACUCCHIARA
6.1.2.1.3	MURATORE
6.1.2.1.4	MURATORE A SECCO
6.1.2.1.5	MURATORE AI FORNI
6.1.2.1.8	MURATORE CAMINISTA
6.1.2.2	MURATORI IN CEMENTO ARMATO
6.1.2.2.0	MURATORI IN CEMENTO ARMATO
6.1.2.2.1	ARMATORE CEMENTISTA
6.1.2.2.1.0	Casseronisti/Cassonisti
6.1.2.2.1.1	addetto alla posa in opera di fili o cavi d'acciaio per l'armatura di strutture in cemento armato
6.1.2.2.1.2	armatore di gettata
6.1.2.2.1.5	ferraiolo
6.1.2.2.1.6	ferraiolo per cemento armato
6.1.2.2.1.7	gabbionista
6.1.2.2.1.1	TENDITORE DI FILI E CAVI
6.1.2.2.2	BATTIPALO
6.1.2.2.2.0	Muratori e formatori in calcestruzzo
6.1.2.2.2.1	cementista formatore
6.1.2.2.2.2	formatore in calcestruzzo
6.1.2.2.2.3	gettatore di calcestruzzo
6.1.2.2.2.4	muratore in calcestruzzo
6.1.2.2.2.5	preparatore impasti cemento
6.1.2.2.3	CAPO CASSONISTA (CEMENTO ARMATO)
6.1.2.2.4	CASSONISTA PER CEMENTO ARMATO
6.1.2.2.5	CEMENTISTA
6.1.2.2.6	CEMENTISTA FORMATORE
6.1.2.2.7	FERRAILO PER CEMENTO ARMATO
6.1.2.2.9	GETTATORE DI CALCESTRUZZO
6.1.2.3.0	CARPENTIERI E FALEGNAMI NELL'EDILIZIA (ESCLUSI I PARCHETTISTI)

6.1.2.3.0.0	Carpentieri e falegnami edili
6.1.2.3.0.2	caposquadra carpenteria edile
6.1.2.3.0.3	carpentiere edile
6.1.2.3.0.4	carpentiere montatore edile
6.1.2.3.0.5	falegname di cantiere
6.1.2.3.0.7	puntellatore nell'edilizia
6.1.2.3.1	ARMATORE EDILE
6.1.2.3.4	CAPO SQUADRA FERRATORI
6.1.2.3.5	CAPOSQUADRA CARPENTERIA
6.1.2.3.6	CARPENTIERE EDILE
6.1.2.3.7	CARPENTIERE MONTATORE EDILE
6.1.2.4	PONTATORI E PONTEGGIATORI
6.1.2.4.0	PONTATORI E PONTEGGIATORI
6.1.2.4.0.0	Ponteggiatori
6.1.2.4.0.1	montatore ponteggi
6.1.2.4.0.2	pontatore di cantiere edile
6.1.2.4.0.3	ponteggiatore
6.1.2.4.0.4	pontiere edilizio
6.1.2.4.1	PONTEGGIATORE IN FERRO
6.1.2.4.2	PONTEGGIATORE IN LEGNO
6.1.2.4.3	PONTIERE EDILIZIO
6.1.2.5.0	ARMATORI DI GALLERIE, ADDETTI ALL'ARMAMENTO FERROVIARIO ED ASSIMILATI
6.1.2.5.1	ADDETTO ALLA MANUTENZIONE O AL RIFACIMENTO DELLE ARMATURE
6.1.2.5.1.1	addetto alla manutenzione o al rifacimento delle armature di gallerie
6.1.2.5.1.3	armatore di galleria
6.1.2.5.2.1	armatore ferroviario
6.1.2.5.3	ARMATORE DI GALLERIA
6.1.2.5.5	ARMATORE FERROVIARIO
6.1.2.5.7	DISARMATORE - SMANTELLATORE
6.1.2.6.0	PAVIMENTATORI STRADALI ED ASSIMILATI
6.1.2.6.1	ADDETTO ALLA SEGNALETICA ORIZZONTALE
6.1.2.6.1.0	Asfaltisti
6.1.2.6.1.3	asfaltista stradale a mano
6.1.2.6.1.4	bitumatore stradale
6.1.2.6.12	LUCIDATORE
6.1.2.6.13	PAVIMENTATORE IN CEMENTO
6.1.2.6.15	SELCIATORE
6.1.2.6.2	ASFALTISTA FONDITORE
6.1.2.6.2.0	Lastricatori e pavimentatori stradali
6.1.2.6.2.1	cementista posatore di pavimenti stradali
6.1.2.6.2.7	pavimentatore in cemento
6.1.2.6.2.8	selciatore
6.1.2.6.3	ASFALTISTA STRADALE A MANO
6.1.2.6.4	BITUMATORE STRADALE
6.1.2.6.5	CALDERAIO BITUMATORE
6.1.2.6.6	CATRAMISTA
6.1.2.6.7	CEMENTISTA POSATORE
6.1.2.7.0.0	Montatori di manufatti prefabbricati e di preformati
6.1.2.7.0.1	addetto al montaggio e smontaggio di stampi preformati
6.1.2.7.0.2	addetto all'applicazione di pannelli in cartongesso
6.1.2.7.0.3	montatore e sigillatore per prefabbricati
6.1.2.9	ALTRI ARTIGIANI ED OPERAI ADDETTI ALL'EDILIZIA
6.1.2.9.0	ALTRI ARTIGIANI ED OPERAI ADDETTI ALL'EDILIZIA
6.1.2.9.1	ADDETTO AL MONTAGGIO E SMONTAGGIO DI STAMPI PREFORMATI
6.1.2.9.3	GESSATORE
6.1.2.9.4	MONTATORE E SIGILLATORE PER PREFABBRICATI
6.1.3.1.0	COPRITETTI ED ASSIMILATI
6.1.3.1.0.0	Copritetti e impermeabilizzatori di solai
6.1.3.1.0.1	aggiustatetti
6.1.3.1.0.10	installatore di grondaie
6.1.3.1.0.2	applicatore di coperture impermeabili

6.1.3.1.0.3	asfaltista per edifici
6.1.3.1.0.5	copritetti in altri materiali
6.1.3.1.0.8	copritetti in legno
6.1.3.1.1	AGGIUSTATETTI
6.1.3.1.2	COPRITETTI IN ALTRI MATERIALI
6.1.3.1.3	COPRITETTI IN ASFALTO
6.1.3.1.4	COPRITETTI IN COIBENTATO
6.1.3.1.5	COPRITETTI IN LEGNO
6.1.3.1.7	INSTALLATORE DI GRONDAIE
6.1.3.2	PAVIMENTATORI E POSATORI DI RIVESTIMENTI
6.1.3.2.0	PAVIMENTATORI E POSATORI DI RIVESTIMENTI
6.1.3.2.1	APPLICATORE DI COPERTURE IMPERMEABILI
6.1.3.2.1.0	Posatori di pavimenti
6.1.3.2.1.2	pavimentatore in marmo
6.1.3.2.1.3	pavimentatore in mosaico
6.1.3.2.1.4	pavimentatore in vetro cemento
6.1.3.2.1.5	posatore di blocchetti
6.1.3.2.10	MONTATORE DI MARMI
6.1.3.2.12	PAVIMENTATORE IN ALTRI MATERIALI
6.1.3.2.13	PAVIMENTATORE IN ASFALTO
6.1.3.2.14	PAVIMENTATORE IN MARMO
6.1.3.2.15	PAVIMENTATORE IN MOSAICO
6.1.3.2.16	PAVIMENTATORE IN VETRO CEMENTO
6.1.3.2.17	PIASTRELLISTA
6.1.3.2.18	POSATORE DI BLOCCHETTI
6.1.3.2.19	RIVESTIMENTISTA
6.1.3.2.2.0	Rifinitori di pavimenti
6.1.3.2.2.2	levigatore di pavimenti
6.1.3.2.20	RIVESTIMENTISTA IN ALTRI MATERIALI
6.1.3.2.22	RIVESTIMENTISTA IN LEGNO
6.1.3.2.23	RIVESTIMENTISTA IN MARMO
6.1.3.2.24	RIVESTIMENTISTA IN MATERIALI PLASTICI
6.1.3.2.25	RIVESTIMENTISTA IN MOSAICO
6.1.3.2.26	RIVESTIMENTISTA IN VETRO
6.1.3.2.3	ASFALTISTA PER EDIFICI
6.1.3.2.3.0	Piastrrellisti e rivestimentisti in pietra e materiali assimilati
6.1.3.2.3.3	montatore di marmi
6.1.3.2.3.4	piastrellista
6.1.3.2.3.5	rivestimentista in marmo
6.1.3.2.4.0	Parchettisti e posatori di pavimenti e rivestimenti sintetici e in legno
6.1.3.2.4.3	palchettista
6.1.3.2.4.4	parquettista
6.1.3.2.4.5	pavimentatore in legno
6.1.3.2.4.6	pavimentatore in materiale plastico
6.1.3.2.4.7	rivestimentista in legno
6.1.3.2.4.8	rivestimentista in materiali plastici
6.1.3.2.4.9	rivestimentista in materiali sintetici
6.1.3.2.5	LEVIGATORE DI PAVIMENTI
6.1.3.2.9	MARMORIDEISTA
6.1.3.3	INTONACATORI
6.1.3.3.0	INTONACATORI
6.1.3.3.0.0	Intonacatori
6.1.3.3.0.1	gessatore
6.1.3.3.0.2	intonacatore
6.1.3.3.1	INTONACATORE
6.1.3.4.0	INSTALLATORI DI IMPIANTI DI ISOLAMENTO E INSONORIZZAZIONE
6.1.3.4.0.0	Installatori di impianti di isolamento e insonorizzazione
6.1.3.4.0.1	coibentatore
6.1.3.4.0.2	coibentista (costruzioni civili ed industriali)
6.1.3.4.0.4	installatore di impianti di isolamento acustico e termico
6.1.3.4.1	COIBENTISTA (COSTRUZIONI CIVILI ED INDUSTRIALI)

6.1.3.4.2	INSTALLATORE DI IMPIANTI DI ISOLAMENTO ACUSTICO E TERMICO
6.1.3.5.0	VETRAI
6.1.3.5.0.0	Vetrai
6.1.3.5.0.1	installatore di vetri e cristalli
6.1.3.5.0.2	vetraio in edifici

Dati Ergonet

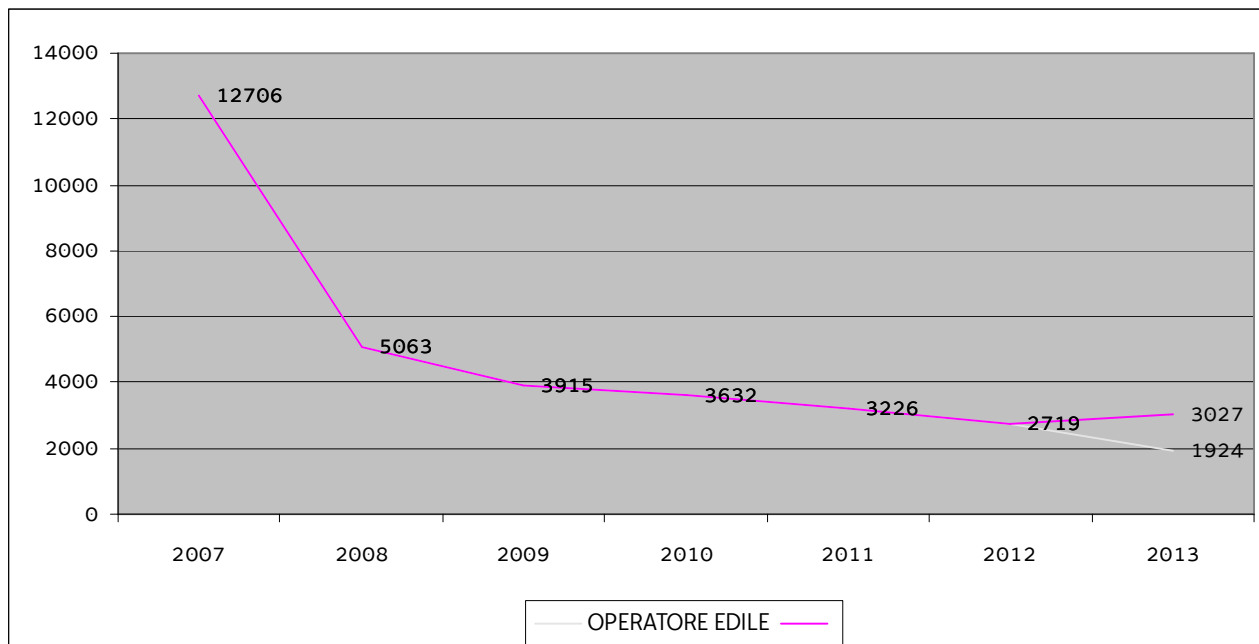

Proiezione Excelsior 2012

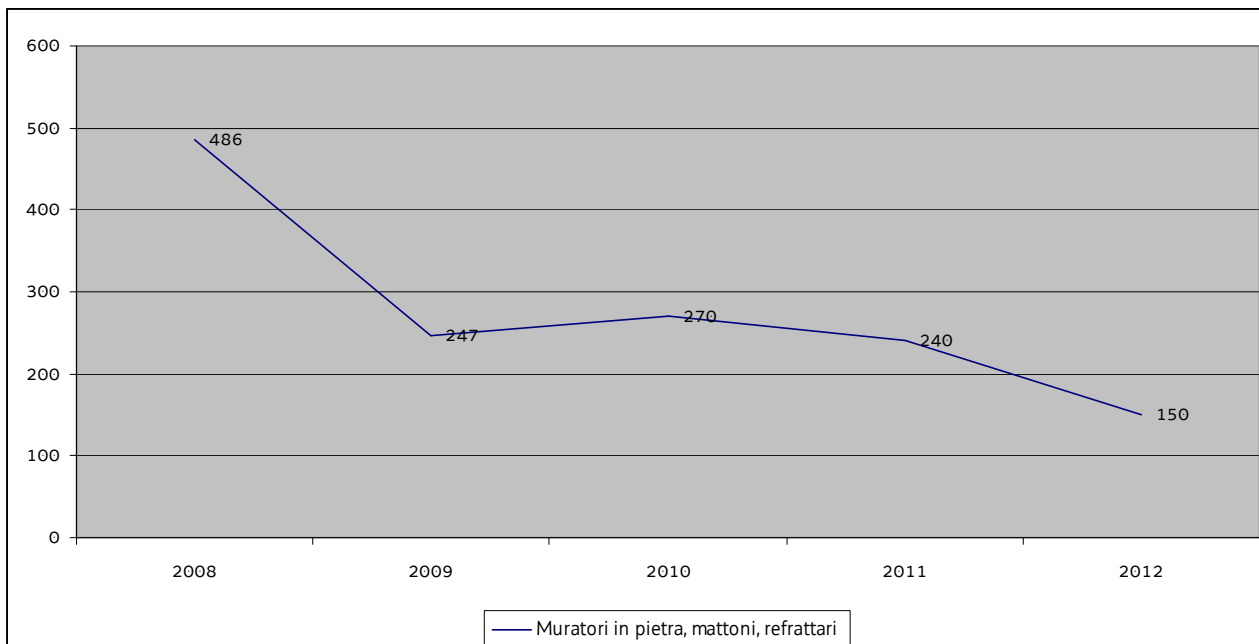

I grafici tracciati sulla base dei dati provenienti dalle banche dati Ergonet ed Excelsior assumono una configurazione piuttosto simile. Il trend degli ultimi anni è inequivocabilmente quello di una sostanziale caduta della variabile occupazionale. Il numero degli avvisi è passato 12.700 del 2007 ai 2719 del 2012 sino alla stima di 3027 per la fine del 2013. Tale proiezione per l'anno in corso però prefigura un primo segnale di ripresa per il settore dopo anni di caduta libera. Bisogna considerare però come tale dato di trend sia inflazionato dal fenomeno dell'emersione degli irregolari. Le sanatorie degli anni recenti riguardanti la forza lavoro immigrata e irregolare ha fatto emergere un gran numero di posizioni che

altrimenti non sarebbero state conteggiate all'interno del database Ergonet. Questo significa che il trend di discesa reale sarebbe stato ancor più ripido e repentino negli anni se non fosse stato sostenuto appunto dall'emersione di contratti a titolarità di lavoratori che prima del 2008 non venivano nemmeno conteggiati fra la forza lavoro ma che erano comunque in organico alle aziende del settore. Anche il grafico tracciato sulla base delle previsioni di assunzioni espresse dal sistema informativo Excelsior non risulta affatto incoraggiante. Il trend è inequivocabilmente di discesa, addirittura le aspettative di assunzione non stagionali passano dalle 240 del 2011 alle sole 150 del 2012. Il report dell'Isfol sulle previsioni per il settore a livello nazionale per il quinquennio 2011 – 2015 non è affatto incoraggiante. Dal 2008 gli investimenti in costruzioni si sono notevolmente ridotti, anche e soprattutto a causa della difficoltà da parte delle famiglie ad accedere ai mutui bancari. La conseguenza è stata che nel biennio 2008-2010 l'attività del settore è diminuita del 13,4%. Per il periodo 2011-2015 il tasso di variazione dell'attività è previsto essere pressoché nullo, con un aumento dell'occupazione medio stimato dello 0,7% l'anno, che verrà però alimentato solo dal 2013 al 2015. A livello nazionale nel 2015 il numero di occupati rispetto al 2010 sarà superiore solo di 59mila addetti, numeri assai modesti considerato che nel settore lavorano quasi 2 milioni di persone.

OPERATORE ELETTRICO

Per il conteggio degli avviamenti in regione riguardo alla qualifica di "OPERATORE ELETTRICO" sono stati presi in considerazione i dati Ergonet relativi ai seguenti profili:

6.1.3.7	ELETTRICISTI NELLE COSTRUZIONI CIVILI ED ASSIMILATI
6.1.3.7.0	ELETTRICISTI NELLE COSTRUZIONI CIVILI ED ASSIMILATI
6.1.3.7.0.0	Elettricisti ed installatori di impianti elettrici nelle costruzioni civili
6.1.3.7.0.1	elettricista di impianti di illuminazione al neon
6.1.3.7.0.2	elettricista impiantista di cantiere
6.1.3.7.0.3	elettricista per impianti esterni ed interni nelle costruzioni
6.1.3.7.0.4	installatore di impianti di allarme nelle abitazioni
6.1.3.7.0.5	installatore di insegne luminose nei negozi
6.1.3.7.1	ELETTRICISTA
6.1.3.7.2	ELETTRICISTA DI MINIERA
6.1.3.7.3	ELETTRICISTA DI RIPRESA CINE E TV
6.1.3.7.4	ELETTRICISTA DI SCENA
6.1.3.7.5	ELETTRICISTA ILLUMINAZIONE NEON
6.1.3.7.6	ELETTRICISTA IMPIANTISTA DI CANTIERE
6.1.3.7.7	ELETTRICISTA PER IMPIANTI ESTERNI ED INTERNI NELLE COSTRUZIONI

Dati Ergonet

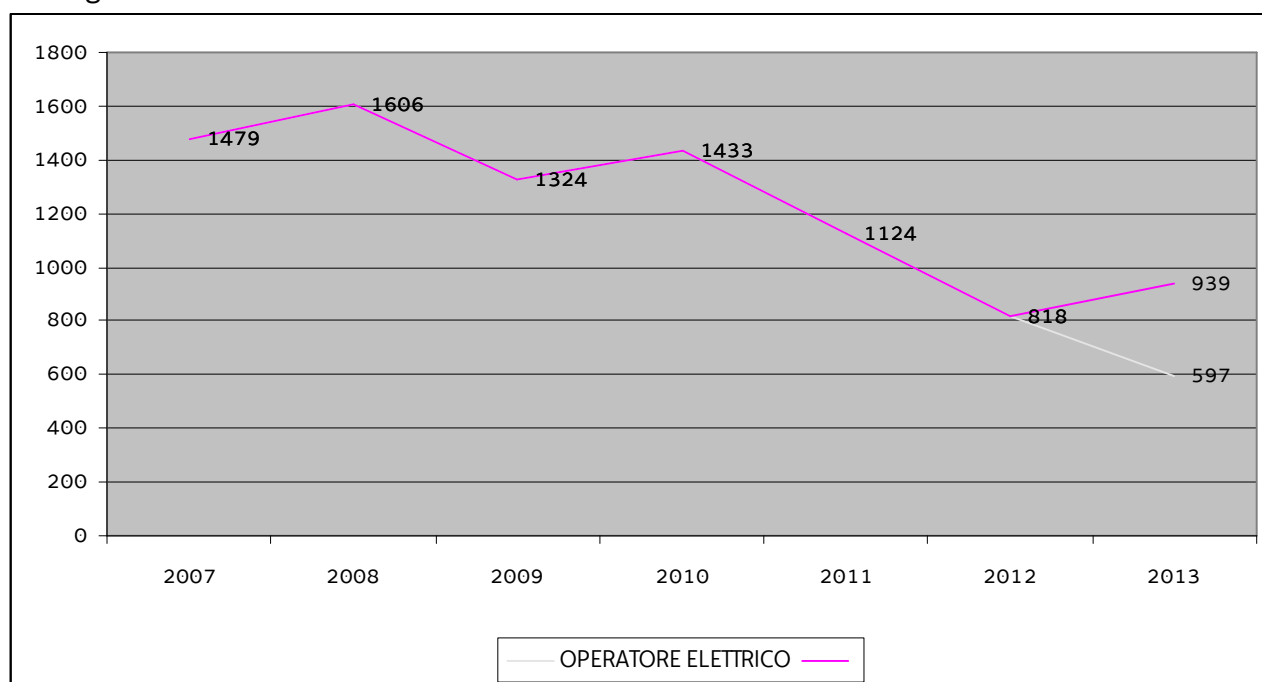

Proiezione excelsior 2013

Nel 2012 il sistema Informativo excelsior di Union Camere non fornisce dati relativi alle prospettive di assunzione della figura "elettricisti nelle costruzioni civili ed assimilati". La serie viene ripresa dal 2013.

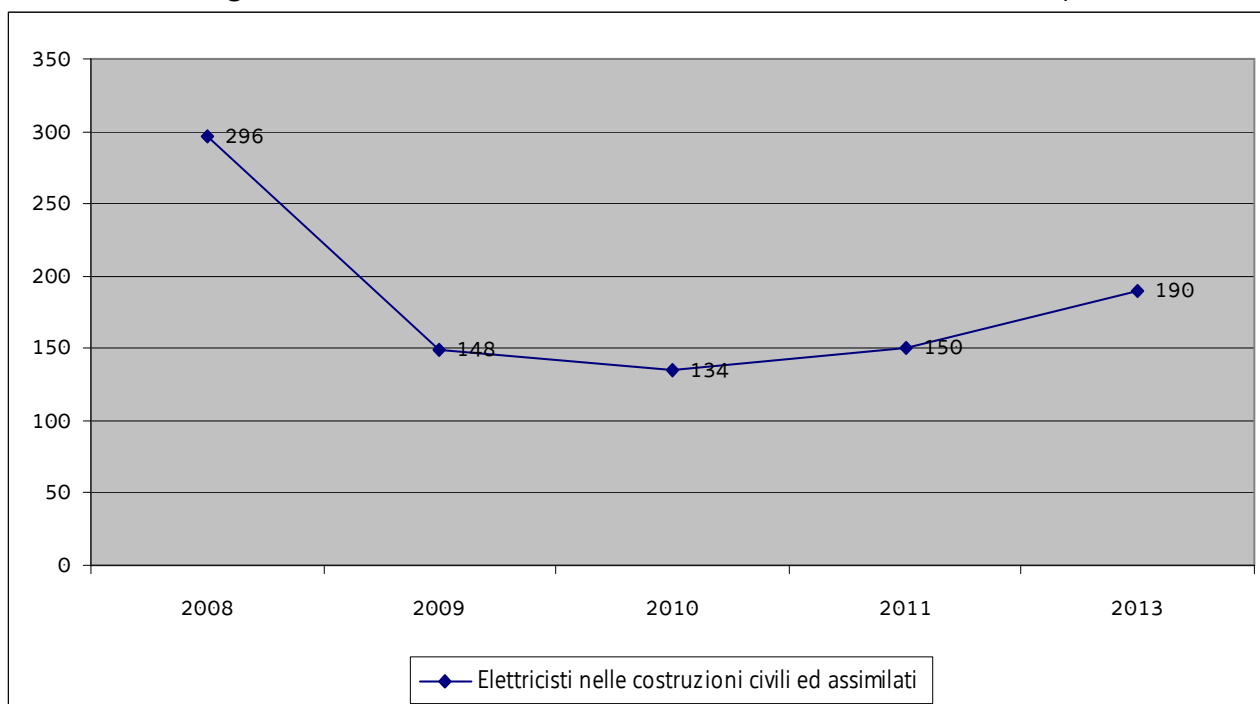

Per i profili afferenti al comparto elettrico l'andamento delle curve di rappresentazione dei dati forniscono informazioni quanto meno incoraggianti. I dati Excelsior per il 2012 non sono disponibili ma fino al 2011 il trend era di lieve ripresa in seguito però a un calo molto significativo rispetto ai livelli pre-crisi, e quindi dal 2008 al 2010. Tale trend di ripresa sembra trovare conferma nel 2013 per cui ci sono 190 aspettative di assunzione. Anche la curva degli avvii da dati Ergonet dipinge un quadro in lieve ripresa: dagli 818 avvii del 2012 alla fine del 2013 si potrebbe arrivare a quota 939. Non si tratta di grandi impennate, certo, ma comunque di un'inversione di tendenza.

Secondo quanto riportato nel report sulle previsioni settoriali realizzato dall'Isfol la produttività del lavoro nel periodo compreso fra il 2011 e il 2015 aumenterà dello 0,9%, mentre l'occupazione crescerà dello 0,5% a livello nazionale. In base a tali proiezioni in Italia gli occupati del settore "elettrico ed elettronico" saranno nel 2015 12.600 in più rispetto al 2010. I livelli non raggiungeranno comunque i numeri pre-crisi rispetto ai quali avremo ancora 23.000 posti di lavoro in meno.

OPERATORE ELETTRONICO

Per il conteggio degli avviamenti in regione riguardo alla qualifica di “OPERATORE ELETTRONICO” sono stati presi in considerazione i dati Ergonet relativi ai seguenti profili:

6.2.4.3	RIPARATORI DI APPARECCHI RADIO, TELEVISIVI ED AFFINI
6.2.4.3.0	RIPARATORI DI APPARECCHI RADIO, TELEVISIVI ED AFFINI
6.2.4.3.0.3	radiotecnico
6.2.4.3.0.5	riparatore di apparecchi televisivi
6.2.4.3.1	ANTENNISTA
6.2.4.3.4	RADIOTECNICO
6.2.4.3.6	RIPARATORE DI APPARECCHI TELEVISIVI
6.2.4.4.0	INSTALLATORI E RIPARATORI DI APPARATI TELEGRAFICI E TELEFONICI
6.2.4.4.0.0	Installatori e riparatori di apparati di telecomunicazione
6.2.4.4.0.1	addetto ai ponti radio mobili
6.2.4.4.0.10	installatore di impianti televisivi a circuito chiuso
6.2.4.4.0.11	meccanico manutentore cablotelegrafista
6.2.4.4.0.12	montatore di centrali telefoniche
6.2.4.4.0.14	riparatore di impianti telefonici
6.2.4.4.0.2	antennista
6.2.4.4.0.8	installatore di impianti telefonici
6.2.4.4.1	ADDETTO AI PONTI RADIO MOBILI
6.2.4.4.10	MECCANICO MANUTENTORE CABLOTELEGRAFISTA
6.2.4.4.12	RIPARATORE DI IMPIANTI RADIOTELEGRAFICI
6.2.4.4.13	RIPARATORE DI IMPIANTI TELEFONICI
6.2.4.4.15	RIPARATORE TELEFONICO
6.2.4.4.2	APPARECCHIATORE TELEFONICO
6.2.4.4.4	INSTALLATORE DI IMPIANTI CITOFOFONICI
6.2.4.4.5	INSTALLATORE DI IMPIANTI DI FILODIFFUSIONE
6.2.4.4.6	INSTALLATORE DI IMPIANTI RADIOTELEGRAFICI
6.2.4.4.7	INSTALLATORE DI IMPIANTI TELEFONICI
6.2.4.4.8	INSTALLATORE DI IMPIANTI TELEGRAFICI
6.2.4.4.9	INSTALLATORE DI IMPIANTI TELEVISIVI A CIRCUITO CHIUSO
6.2.4.5	INSTALLATORI DI LINEE ELETTRICHE, RIPARATORI E CAVISTI
6.2.4.5.0	INSTALLATORI DI LINEE ELETTRICHE, RIPARATORI E CAVISTI
6.2.4.5.0.0	Installatori, manutentori e riparatori di linee elettriche, cavisti
6.2.4.5.0.1	addetto alla posa di cavi elettrici
6.2.4.5.0.11	guardaline elettriche
6.2.4.5.0.12	installatore bassa tensione
6.2.4.5.0.13	installatore di linee trasmissione energia elettrica
6.2.4.5.0.14	montatore cavi elettrici
6.2.4.5.0.15	montatore di linee elettriche
6.2.4.5.0.16	nastratore di linee elettriche
6.2.4.5.0.4	caposquadra elettricisti
6.2.4.5.0.5	elettricista manutentore di impianti
6.2.4.5.0.6	elettricista tirilinee
6.2.4.5.0.7	giuntista di cavi elettrici
6.2.4.5.0.9	giuntista di linee sotterranee
6.2.4.5.1	ADDETTO ALLA POSA DI CAVI ELETTRICI
6.2.4.5.10	INSTALLATORE BASSA TENSIONE
6.2.4.5.11	INSTALLATORE DI LINEE TRASMISSIONE ENERGIA ELETTRICA

Dati Ergonet

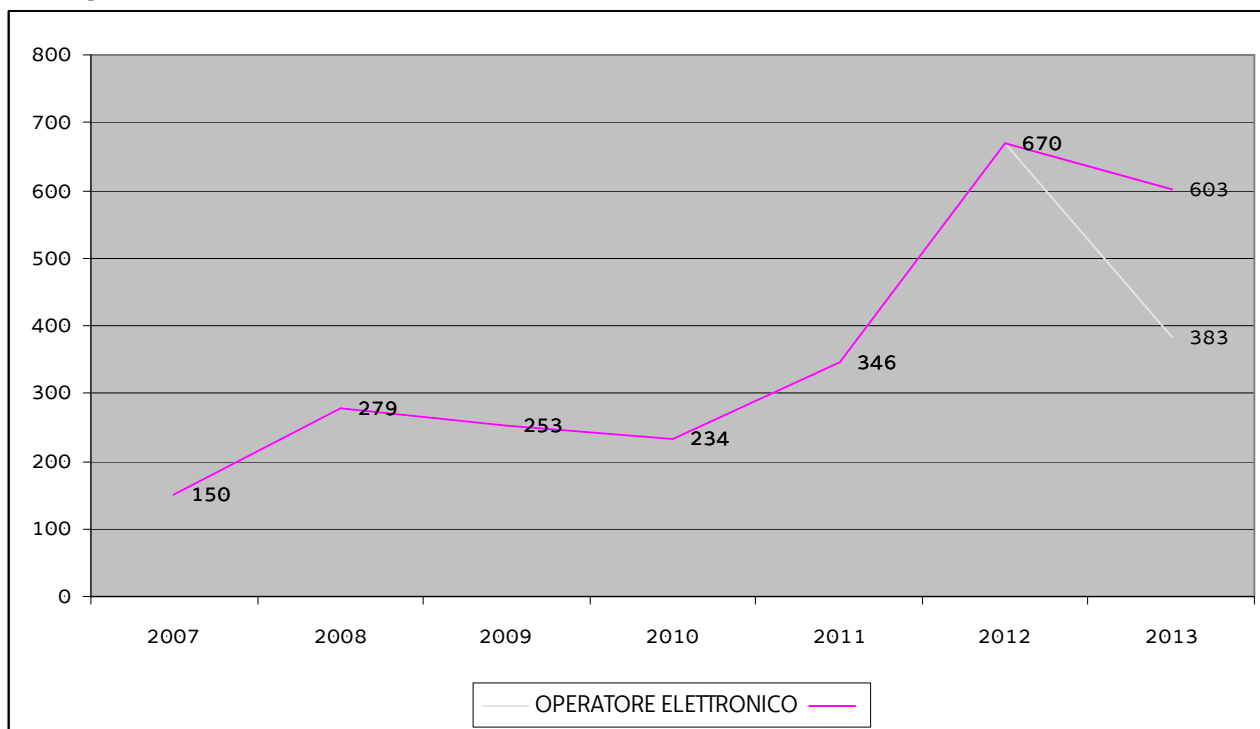

Proiezione excelsior 2013

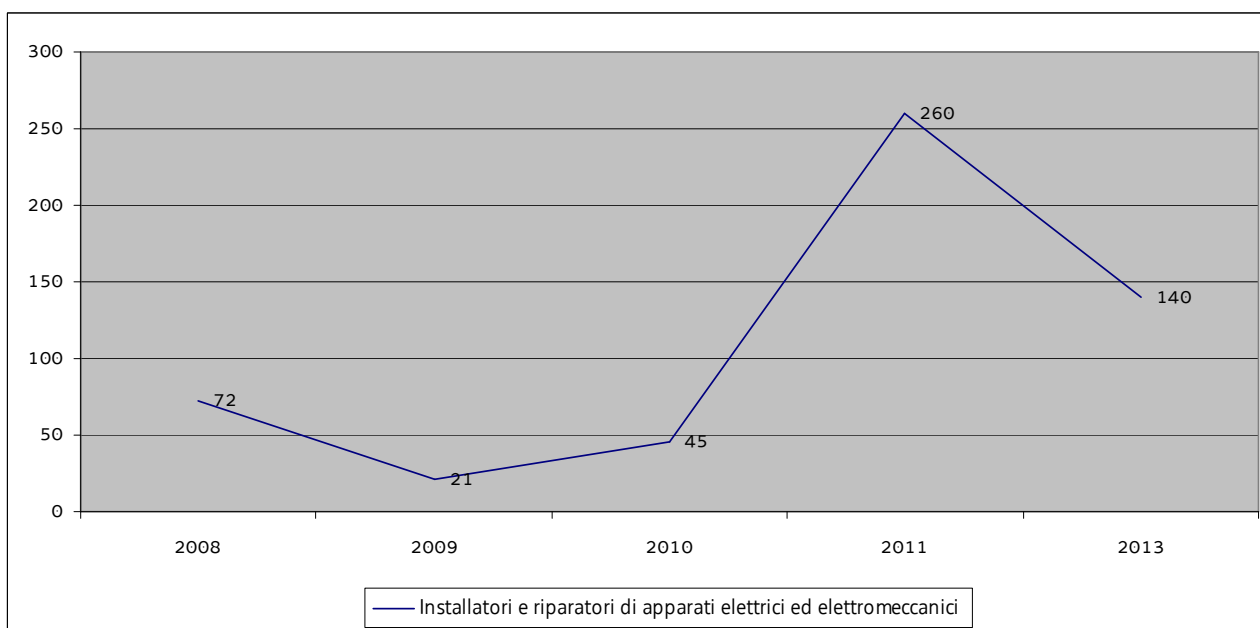

La curva tracciata dalle stime di assunzione del sistema informativo Excelsior ricalcano l'andamento pluriennale disegnato anche dai dati Ergonet. Dopo un periodo di ripresa del numero di aspettative di assunzione e del numero di avvii al lavoro che va dal 2009 a tutto il 2012 il 2013 fa segnare il passo al profilo in parola. Rispettivamente i valori di Excelsior dal 2012 al 2013 passano da 260 a 140 e i dati afferenti alla base dati Ergonet passano da 670 a 603 (previsione al 31 dicembre su base dati aggiornata al 20 agosto 2013).

Si registra pertanto una battuta d'arresto per un comparto che sembrava dare segnali di salute e di ottimismo ma che come molti altri risente in modo inequivocabile della crisi economica.

OPERATORE GRAFICO

Per il conteggio degli avviamenti in regione riguardo alla qualifica di "OPERATORE GRAFICO" sono stati presi in considerazione i dati Ergonet relativi ai seguenti profili:

6.3.4.1.0	COMPOSITORI TIPOGRAFICI
6.3.4.1.0.0	Operatori delle attività poligrafiche di pre-stampa
6.3.4.1.0.1	addetto al pre stampa
6.3.4.1.0.14	fotocompositore
6.3.4.1.0.15	fotoincisore
6.3.4.1.0.16	fotolitografo
6.3.4.1.0.18	fototipografo
6.3.4.1.0.20	impaginatore
6.3.4.1.0.23	macchinista tipografo
6.3.4.1.0.30	rilievografo
6.3.4.1.0.35	tipografo impressore
6.3.4.1.0.8	compositore stampatore
6.3.4.1.0.9	compositore tipografo
6.3.4.1.1	COMPOSITORE A MACCHINA
6.3.4.1.10	GRAFICO IMPAGINATORE
6.3.4.1.11	GRANITORE TIPOGrafo
6.3.4.1.12	IMPAGINATORE
6.3.4.1.14	MACCHINISTA TIPOGrafo
6.3.4.1.16	MONTATORE DI CLICHES
6.3.4.1.17	PROTO
6.3.4.1.18	VIDEOCOMPOSITORE SU SISTEMA COMPUTERIZZATO
6.3.4.1.2	COMPOSITORE A MANO
6.3.4.1.5	COMPOSITORE STAMPATORE
6.3.4.1.6	COMPOSITORE TIPOGrafo
6.3.4.2.0	TIPOGRAFI IMPRESSORI
6.3.4.2.0.0	Stampatori offset e alla rotativa
6.3.4.2.0.2	conduttore di macchine da stampa o riproduzione
6.3.4.2.0.4	rotativista
6.3.4.2.0.7	stampatore offset
6.3.4.2.10	PREPARATORE DI BOZZE
6.3.4.2.11	RILIEVOGrafo
6.3.4.2.12	RULLATORE TIPOGrafo
6.3.4.2.17	TIPOGrafo IMPRESSORE
6.3.4.2.4	CROMISTA TIPOGrafo
6.3.4.2.5	IMPRESSORE LITOGrafo
6.3.4.2.8	OPERATORE CALCOGrafo
6.3.4.2.9	POLIGRAFICO
6.3.4.3.0	STAMPATORI OFFSET E ALLA ROTATIVA
6.3.4.3.1	CAPO MACCHINA ROTATIVA
6.3.4.3.2	CONDUTTORE DI MACCHINE DA STAMPA O RIPRODUZIONE
6.3.4.3.6	STAMPATORE
6.3.4.3.7	STAMPATORE ALLA ROTATIVA
6.3.4.3.8	STAMPATORE OFFSET
6.3.4.4.2.0	Litografi, serigrafisti e incisori tipografici
6.3.4.4.2.4	incisore litografo
6.3.4.4.2.9	serigrafo
6.3.4.4.3	STEREOTIPISTA
6.3.4.5.0	INCISORI, ACQUAFORTISTI, SERIGRAFISTI ASSIMILATI
6.3.4.5.0.0	Rilegatori e rifinitori post stampa
6.3.4.5.0.1	addetto alla piegatrice per rilegatura
6.3.4.5.0.10	legatore di libri
6.3.4.5.0.11	legatore in brochure
6.3.4.5.0.13	rilegatore
6.3.4.5.0.5	cucitore di legatoria

6.3.4.5.0.9	legatore di blocchi di carta
6.3.4.6	RILEGATORI ED ASSIMILATI
6.3.4.6.0	RILEGATORI ED ASSIMILATI
6.3.4.6.1	ADDETTO ALLA PIEGATRICE PER RILEGATURA
6.3.4.6.10	LEGATORE DI LIBRI
6.3.4.6.11	LEGATORE IN BROCHURE
6.3.4.6.12	RIFILATORE DI FOGLI
6.3.4.6.13	RILEGATORE
6.3.4.6.2	ADDETTO ALLA PIEGATRICE TIPOGRAFICA
6.3.4.6.4	CUCITORE DI LEGATORIA
6.3.4.6.6	DISEGNATORE A ROTOCALCO (POLIGRAFICI)
6.3.4.6.8	DORATORE DI TAGLI
6.3.4.6.9	IMPAGINATORE (QUOTIDIANI E PERIODICI)
6.3.4.7.0	FOTOTIPOGRAFI E FOTOTECNICI
6.3.4.7.1	ADDETTO AL TAGLIO NEGATIVI
6.3.4.7.10	FOTOINCISORE
6.3.4.7.11	FOTOLITOGRAFO
6.3.4.7.12	FOTOTECNICO ELIOGRAFO
6.3.4.7.13	FOTOTIPOGRAFO
6.3.4.7.15	MACCHINISTA FOTOTIPISTA
6.3.4.7.17	RITOCCATORE FOTOTIPOGRAFICO
6.3.4.7.18	STAMPATORE
6.3.4.7.19	STAMPATORE DI FOTOGRAFIE
6.3.4.7.2	ADDETTO ALLO SVILUPPO FOTOGRAFICO
6.3.4.7.21	SVILUPPATORE DI FOTOGRAFIE
6.3.4.7.3	ADDETTO LABORATORIO FOTOGRAFICO
6.3.4.7.4	AGGIUNTATORE DI PELLICOLA FOTOGRAFICA
6.3.4.7.5	ASSISTENTE ALLO SVILUPPO FOTOTIPOGRAFICO
6.3.4.7.9	FOTOCOMPOSITORE

Dati Ergonet

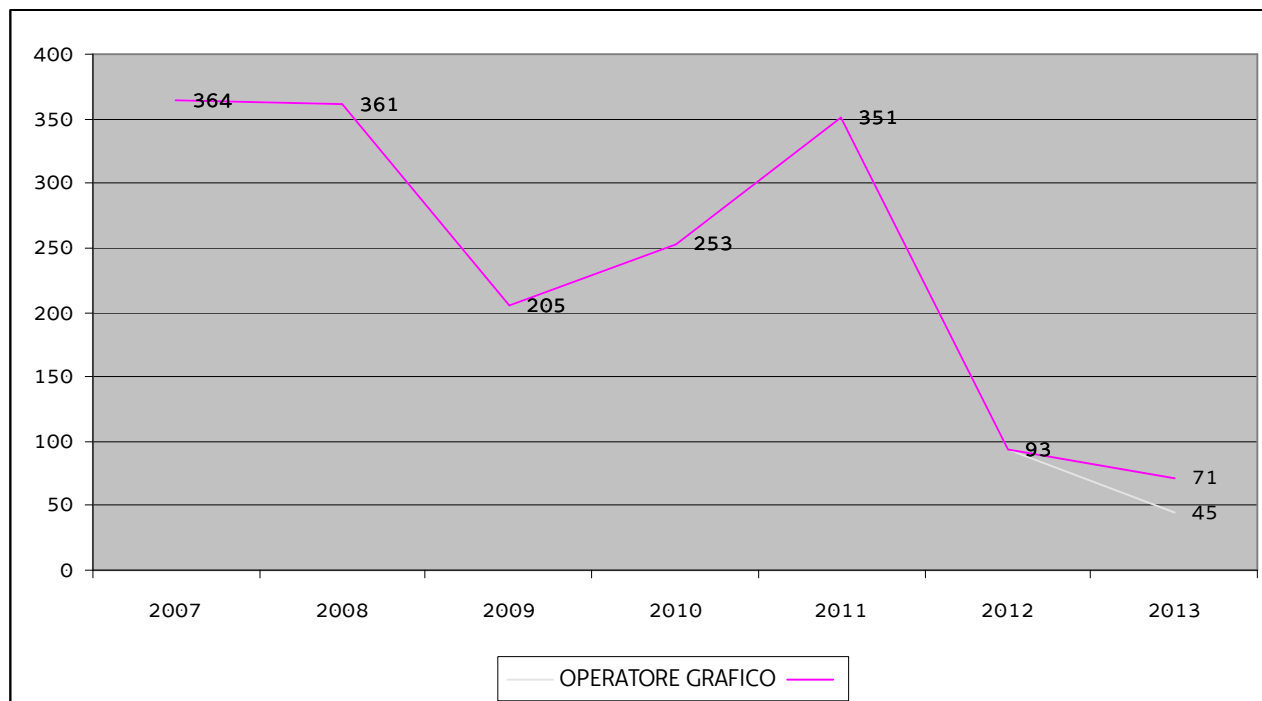

Rispetto la figura dell'Operatore grafico gli unici dati disponibili sono quelli relativi agli avvii e quindi afferenti alla banca dati Ergonet. Dopo un periodo di ripresa che dai 205 avvii del 2009 aveva portato a 353 avvii nel 2010 e addirittura a 351 avvii in regione nel 2011, per il 2012 si sono registrati solo 93 avvii, che dovrebbero scendere intorno ai 60/70 (71 la stima più ottimistica) per il 2013. Trend di continua discesa quindi per l'Operatore grafico che non sembra avere ad oggi prospettive di ripresa.

OPERATORE MECCANICO

Per il conteggio degli avviamenti in regione riguardo alla qualifica di "OPERATORE MECCANICO" sono stati presi in considerazione i dati Ergonet relativi ai seguenti profili:

6.2.2.3	ATTREZZISTI DI MACCHINE UTENSILI E AFFINI
6.2.2.3.0	ATTREZZISTI DI MACCHINE UTENSILI E AFFINI
6.2.2.3.1	ADDETTO ATTREZZAGGIO MACCHINE UTENSILI
6.2.2.3.1.0	Attrezzisti di macchine utensili
6.2.2.3.1.1	addetto attrezzaggio macchine utensili
6.2.2.3.1.10	finitore di utensilerie
6.2.2.3.1.12	lappatore di metalli
6.2.2.3.1.13	levigatore di metalli
6.2.2.3.1.14	lisciatore finitore di metalli
6.2.2.3.1.15	lucidatore di metalli
6.2.2.3.1.16	meccanico fresatore
6.2.2.3.1.2	affilatore arrotino
6.2.2.3.1.20	rettificatore di parti metalliche
6.2.2.3.1.21	rifinitore di stampi
6.2.2.3.1.22	rifinitore di utensilerie
6.2.2.3.1.23	sabbiatore di metalli
6.2.2.3.1.24	sbavatore di metalli
6.2.2.3.1.25	smerigliatore di metalli
6.2.2.3.1.26	spazzolatore di metalli
6.2.2.3.1.28	tornitore di metalli
6.2.2.3.1.30	utensilista
6.2.2.3.1.4	attrezzatore di trince e presse
6.2.2.3.1.6	attrezzista di macchine automatiche
6.2.2.3.1.7	attrezzista di officina
6.2.2.3.1.8	attrezzista stampista
6.2.2.3.1.9	calibrista
6.2.2.3.1.11	LIMATORE A MANO
6.2.2.3.1.12	MASCHIATORE
6.2.2.3.1.13	PIALLATORE
6.2.2.3.1.14	PUNTATORE MECCANICO
6.2.2.3.1.15	RIFINITORE DI STAMPI
6.2.2.3.1.16	RIFINITORE DI UTENSILERIE
6.2.2.3.1.17	STAMPISTA
6.2.2.3.1.18	TARATORE
6.2.2.3.1.19	UTENSILISTA
6.2.2.3.2	AGGIUSTATORE MECCANICO
6.2.2.3.2.0	Aggiustatori meccanici
6.2.2.3.2.1	aggiustatore meccanico di utensili
6.2.2.3.2.2	limatore a mano
6.2.2.3.2.3	maschiatore
6.2.2.3.2.5	puntatore meccanico
6.2.2.3.3	ATTREZZATORE DI TRANCE E PRESSE
6.2.2.3.4	ATTREZZISTA CAMPIONARISTA
6.2.2.3.5	ATTREZZISTA DI MACCHINE AUTOMATICHE
6.2.2.3.6	ATTREZZISTA DI OFFICINA
6.2.2.3.7	ATTREZZISTA STAMPISTA
6.2.2.3.8	CALIBRISTA
6.2.2.3.9	FINITORE DI UTENSILERIE
6.2.3.3	MECCANICI E MONTATORI DI MACCHINARI INDUSTRIALI ED ASSIMILATI
6.2.3.3.0	MECCANICI E MONTATORI DI MACCHINARI INDUSTRIALI ED ASSIMILATI
6.2.3.3.1	COMPRESSORISTA
6.2.3.3.1.0	Riparatori e manutentori di macchinari e impianti industriali
6.2.3.3.1.2	meccanico riparatore di macchine a vapore

6.2.3.3.1.3	riparatore di ascensori
6.2.3.3.1.4	riparatore di linea di montaggio
6.2.3.3.10	RIPARATORE DI ASCENSORI
6.2.3.3.11	RIPARATORE DI LINEA DI MONTAGGIO
6.2.3.3.12	RIPARATORE DI MACCHINE NELLE INDUSTRIE POLIGRAFICHE
6.2.3.3.2	MONTATORE DI APPARECCHI PER ASPIRAZIONE
6.2.3.3.2.0	Installatori e montatori di macchinari e impianti industriali
6.2.3.3.2.1	montatore di apparecchi per aspirazione
6.2.3.3.2.10	montatore di turbine
6.2.3.3.2.2	montatore di apparecchi per compressione
6.2.3.3.2.3	montatore di gru
6.2.3.3.2.5	montatore di macchinario di industrie poligrafiche
6.2.3.3.2.6	montatore di macchine filtranti
6.2.3.3.2.7	montatore di macchine industriali
6.2.3.3.2.8	montatore di pompe
6.2.3.3.2.9	montatore di presse
6.2.3.3.3	MONTATORE DI IMPIANTI DI DEPOSITO CARBURANTI
6.2.3.3.4	MONTATORE DI MACCHINARIO DI INDUSTRIE POLIGRAFICHE
6.2.3.3.5	MONTATORE DI MACCHINE FILTRANTI
6.2.3.3.6	MONTATORE DI MACCHINE INDUSTRIALI
6.2.3.3.7	MONTATORE DI PRESSE
6.2.3.3.8	MONTATORE TORRI DI PERFORAZIONE
6.2.3.3.9	MOTORISTA AGRICOLO
6.2.3.4.0	FRIGORISTI
6.2.3.4.1	FRIGORISTA
6.2.3.4.1.0	Frigoristi industriali
6.2.3.4.1.1	frigorista industriale
6.2.3.4.1.2	meccanico frigorista industriale
6.2.3.4.1.3	montatore di macchine frigorifere nelle industrie
6.2.3.4.2	MECCANICO FRIGORISTA
6.2.3.4.3	MONTATORE DI FRIGORIFERI
7.2.7.1	ASSEMBLATORI IN SERIE DI PARTI DI MACCHINE
7.2.7.1.0	ASSEMBLATORI IN SERIE DI PARTI DI MACCHINE
7.2.7.1.0.0	Assemblatori in serie di parti di macchine
7.2.7.1.0.1	assemblatore di macchinario termoidraulico
7.2.7.1.0.13	montatore motorista
7.2.7.1.0.2	montatore aeronautico
7.2.7.1.0.3	montatore di automobili
7.2.7.1.0.6	montatore di macchine agricole
7.2.7.1.0.8	montatore di motori
7.2.7.1.1	ASSEMBLATORE DI MACCHINARIO TERMOIDRAULICO
7.2.7.1.10	MONTATORE DI MOTORI A SCOPPIO
7.2.7.1.11	MONTATORE DI MOTORI DIESEL
7.2.7.1.12	MONTATORE DI SCALE MOBILI
7.2.7.1.13	MONTATORE MOTORISTA
7.2.7.1.2	MONTATORE AERONAUTICO
7.2.7.1.3	MONTATORE DI AUTOMOBILI
7.2.7.1.4	MONTATORE DI BICICLETTE
7.2.7.1.5	MONTATORE DI CICLI
7.2.7.1.6	MONTATORE DI MACCHINE AGRICOLE
7.2.7.1.7	MONTATORE DI MOTOCICLI
7.2.7.1.8	MONTATORE DI MOTORI

Dati Ergonet

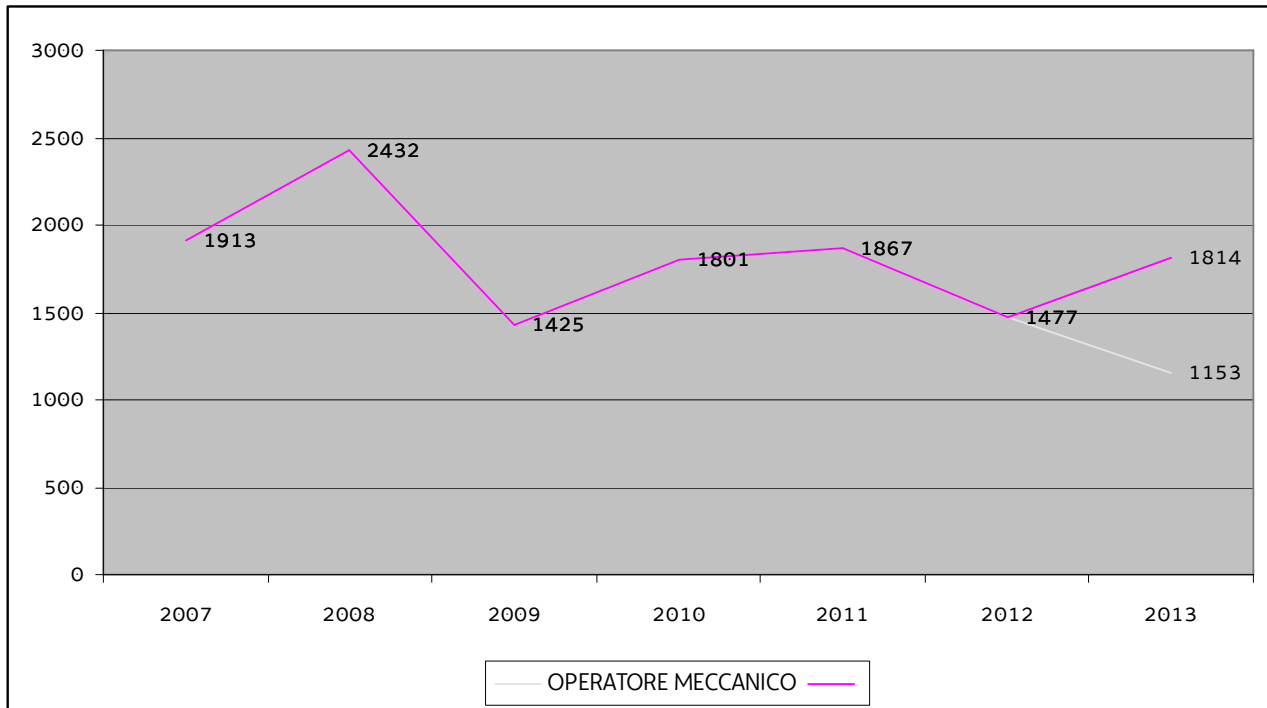

Proiezione Excelsior 2012

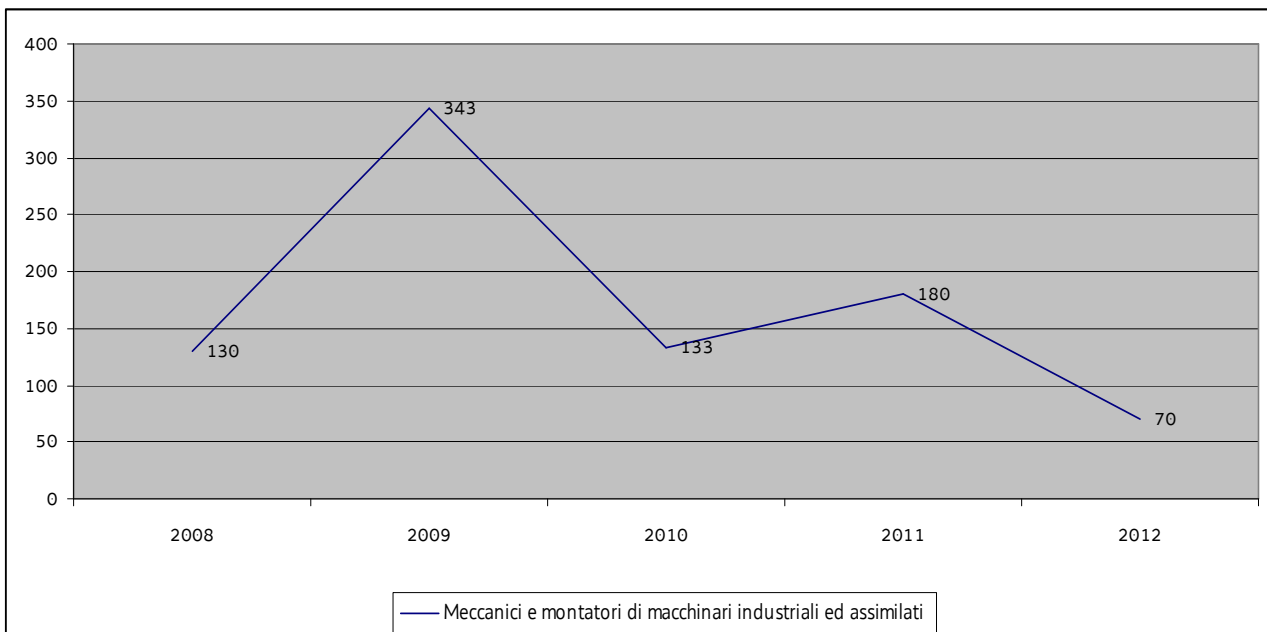

Per meccanici e montatori i grafici afferenti alle due diverse fonti informative (Ergonet ed Excelsior) sembrano piuttosto omogenei, anche se di fatto discese e ascese sono da uno all'altro sfasate di un anno. Secondo i dati Excelsior la ripresa per la figura dell'Operatore meccanico parte dal 2008, per la fonte Ergonet dal 2009. Entrambi i tracciati mostrano una discesa dei contratti dal 2011 al 2012, mentre Excelsior per il 2013 non fornisce alcuna informazione, Ergonet fa presagire segnali di ripresa mostrando una crescita di 350 avvii (dai 1477 del 2012 ai 1814 del 2013).

Maggiori informazioni si possono trarre dalla 124esima indagine congiunturale realizzata da Finmeccanica attraverso un campione di imprese del settore. La prima evidenza è quella del permanere della situazione recessiva che si protrae dall'estate del 2011. L'indagine riporta i dati consuntivi del 3° trimestre del 2012 e le previsioni per il 4° trimestre del 2012. I dati del terzo trimestre mostrano in modo

chiaro un ulteriore peggioramento della situazione che ad oggi non trova nemmeno una parziale compensazione nella componente estera della domanda che risente della stagnazione in atto nei principali paesi dell'area UE.

Diminuisce il numero degli ordini che va al di sotto del limite minimo per la normale gestione di un'impresa. Le previsioni per la parte finale dell'anno non evidenziano cambi di tendenza, con una domanda interna che continua a cedere il passo e una domanda estera anch'essa in fase stagnante. L'indagine congiunturale di Federmeccanica riporta che il 51% delle imprese ritiene di non variare i volumi produttivi per la fine del 2012, il 18% prevede un incremento a fronte di un 31% delle imprese intervistate che prevede una diminuzione. Anche la produzione verso l'estero non sembra chissacchè virtuosa nelle aspettative per la fine dell'anno 2012 in quanto il 22% delle imprese prevede un aumento a fronte di un 21% che prevede una diminuzione. In conseguenza di ciò solo il 6% delle imprese intervistate pensa ad un aumento degli organici mentre il 19% sta pensando ad un ridimensionamento. Certo le previsioni di Federmeccanica sono valide su scala nazionale ed è anche vero che nelle analisi non è possibile prescindere dalle dimensioni delle aziende coinvolte nelle indagini. Rimane il fatto che il quadro per l'immediato futuro è a tinte fosche e che la ripresa del numero di avvii così come si desume da ERGONET è da verificare nel tempo.

OPERATORE ALLA RIPARAZIONE DEI VEICOLI A MOTORE

Per il conteggio degli avviamenti in regione riguardo alla qualifica di “OPERATORE ALLA RIPARAZIONE DEI VEICOLI A MOTORE” sono stati presi in considerazione i dati Ergonet relativi ai seguenti profili:

6.2.3.1	MECCANICI ARTIGIANALI, RIPARATORI E MANUTENTORI DI AUTOMOBILI ED ASSIMILATI
6.2.3.1.0	MECCANICI ARTIGIANALI, RIPARATORI E MANUTENTORI DI AUTOMOBILI ED ASSIMILATI
6.2.3.1.1	APPLICATORE DI ACCESSORI
6.2.3.1.1.0	Meccanici motoristi e riparatori di veicoli a motore
6.2.3.1.1.10	riparatore di autoveicoli
6.2.3.1.1.11	riparatore di motoveicoli
6.2.3.1.1.2	meccanico di macchine agricole
6.2.3.1.1.3	meccanico di motori a scoppio
6.2.3.1.1.4	meccanico di motori diesel
6.2.3.1.1.5	meccanico motorista
6.2.3.1.1.6	meccanico riparatore d'auto
6.2.3.1.1.7	meccanico riparatore di motocicli
6.2.3.1.1.9	radiatorista
6.2.3.1.10	MECCANICO DI MACCHINE AGRICOLE
6.2.3.1.11	MECCANICO DI MOTORI A SCOPPIO
6.2.3.1.12	MECCANICO DI MOTORI DIESEL
6.2.3.1.13	MECCANICO FILIERISTA
6.2.3.1.14	MECCANICO MANUTENTORE
6.2.3.1.15	MECCANICO MOTORISTA
6.2.3.1.16	MECCANICO RIPARATORE D'AUTO
6.2.3.1.17	MECCANICO RIPARATORE DI MOTOCICLI
6.2.3.1.19	RIPARATORE DI AUTOVEICOLI
6.2.3.1.2	APPLICATORE DI VETRI
6.2.3.1.2.0	Gommisti
6.2.3.1.2.1	gommista
6.2.3.1.20	RIPARATORE DI BICICLETTE
6.2.3.1.21	RIPARATORE DI GIOCATTOLE MECCANICHE
6.2.3.1.22	RIPARATORE DI MACCHINE DA CUCIRE
6.2.3.1.23	RIPARATORE DI MACCHINE PER UFFICIO (NON ELETTRICHE)
6.2.3.1.24	RIPARATORE DI MOTOVEICOLI
6.2.3.1.3.0	Meccanici di biciclette e veicoli assimilati
6.2.3.1.4	ELICISTA
6.2.3.1.5	GOMMISTA
6.2.3.1.6	MECCANICO ALLA MANUTENZIONE
6.2.3.1.7	MECCANICO CONGEGNATORE
6.2.3.1.8	MECCANICO COSTRUTTORE SU BANCO
6.2.3.1.9	MECCANICO DI BORDO
6.2.3.2.0	MECCANICI E RIPARATORI DI MOTORI DI AEREI
6.2.3.2.0.0	Meccanici, riparatori e manutentori di aerei
6.2.3.2.0.2	meccanico aeronautico
6.2.3.2.0.3	meccanico di motori a reazione

Dati Ergonet

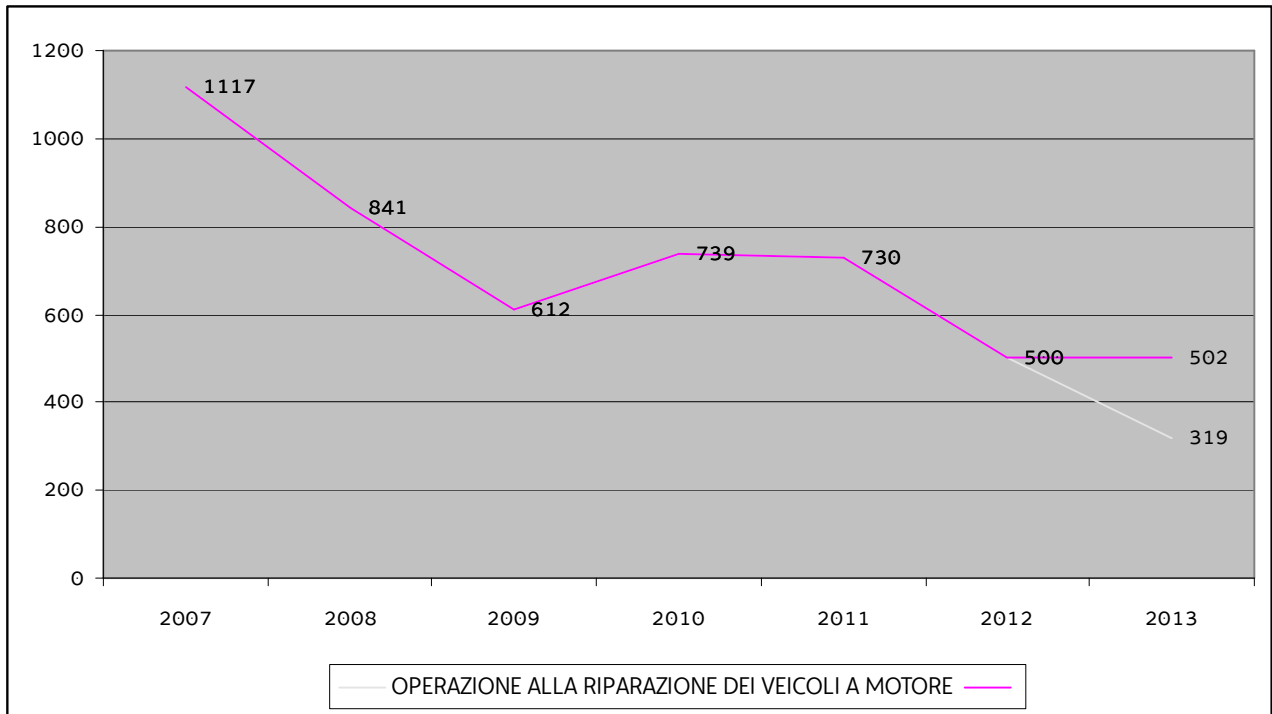

Proiezione Excelsior 2013

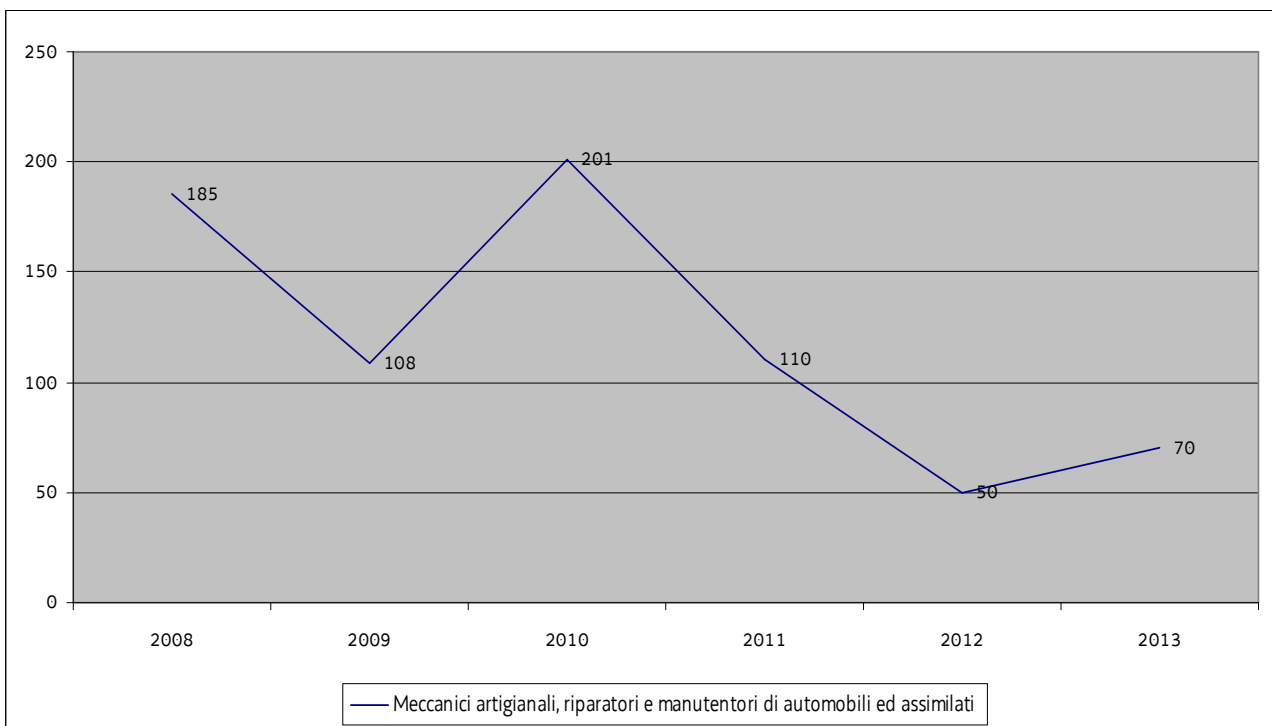

Il riparatore di veicoli a motore vede forse il 2013 come un anno di svolta. Dopo diversi anni di calo sia i dati Excelsior sia i dati Ergonet dicono che il trend potrebbe iniziare ad essere positivo. Le proiezioni Excelsior ci dicono che nel 2013 ci sono 20 assunzioni in più (70 rispetto alle 50 del 2012), mentre l'andamento degli avviamenti ERGONET fa registrare una sostanziale tenuta (502 avviamenti a fronte dei 500 del 2012). I segnali di ripresa sono deboli per poter affermare che siamo in presenza di un'inversione di tendenza definitiva ma sono comunque presenti.

OPERATORE DEL MARE E DELLE ACQUE INTERNE

Per il conteggio degli avviamenti in regione riguardo alla qualifica di "OPERATORE DEL MARE E DELLE ACQUE INTERNE" sono stati presi in considerazione i dati Ergonet relativi ai seguenti profili:

6.4.5.1.0	ACQUACOLTORI ED ASSIMILATI
6.4.5.1.0.0	Acquacoltori
6.4.5.1.0.1	acquacoltore
6.4.5.1.0.3	allevatore ittico
6.4.5.1.0.5	operatore in acquacoltura
6.4.5.1.1	ACQUACOLTORE
6.4.5.1.3	ALLEVATORE ITTICO
6.4.5.1.5	OPERATORE IN ACQUACOLTURA
6.4.5.1.6	OPERATORE IN ACQUACOLTURA MARINA (GAMBERI E PESCE BIANCO)
6.4.5.1.7	PISCICOLTORE
6.4.5.2	PESCATORI DELLA PESCA COSTIERA ED IN ACQUE INTERNE
6.4.5.2.0	PESCATORI DELLA PESCA COSTIERA ED IN ACQUE INTERNE
6.4.5.2.0.0	Pescatori della pesca costiera e in acque interne
6.4.5.2.0.10	vallivo di pesca in laguna
6.4.5.2.11	VALLIVO DI PESCA IN LAGUNA
6.4.5.2.8	PESCATORE DI MOLLUSCHI
6.4.5.3.3	PESCATORE DI ALTO MARE
7.3.1.1.0.0	Addetti agli impianti fissi in agricoltura e nell' allevamento
7.3.1.1.1	ADDETTO ALL'ESSICCATORE AGRICOLO
7.4.5.1	MARINAI DI COPERTA
7.4.5.1.0	MARINAI DI COPERTA
7.4.5.1.0.0	Marinai di coperta
7.4.5.1.0.1	addetto al rizzaggio e al derizzaggio
7.4.5.1.0.11	marinaio di imbarcazioni da diporto
7.4.5.1.0.14	marittimo
7.4.5.1.0.15	mozzo
7.4.5.1.0.18	nostromo
7.4.5.1.0.19	ormeggiatore
7.4.5.1.0.2	cambusiere
7.4.5.1.0.9	marinaio
7.4.5.1.1	CAMBUSIERE
7.4.5.1.10	MARINAIO FLUVIALE
7.4.5.1.11	MARITTIMO
7.4.5.1.12	MOZZO
7.4.5.1.15	NOSTROMO
7.4.5.1.16	ORMEGGIATORE
7.4.5.1.18	SECONDO DI CAMERA
7.4.5.1.20	TIMONIERE
7.4.5.1.3	CAPO PESCA
7.4.5.1.5	COMMESSE DI BORDO
7.4.5.1.8	MANOVRATORE DI BACINO NAVALE
7.4.5.1.9	MARINAIO DI SALVATAGGIO

Dati Ergonet

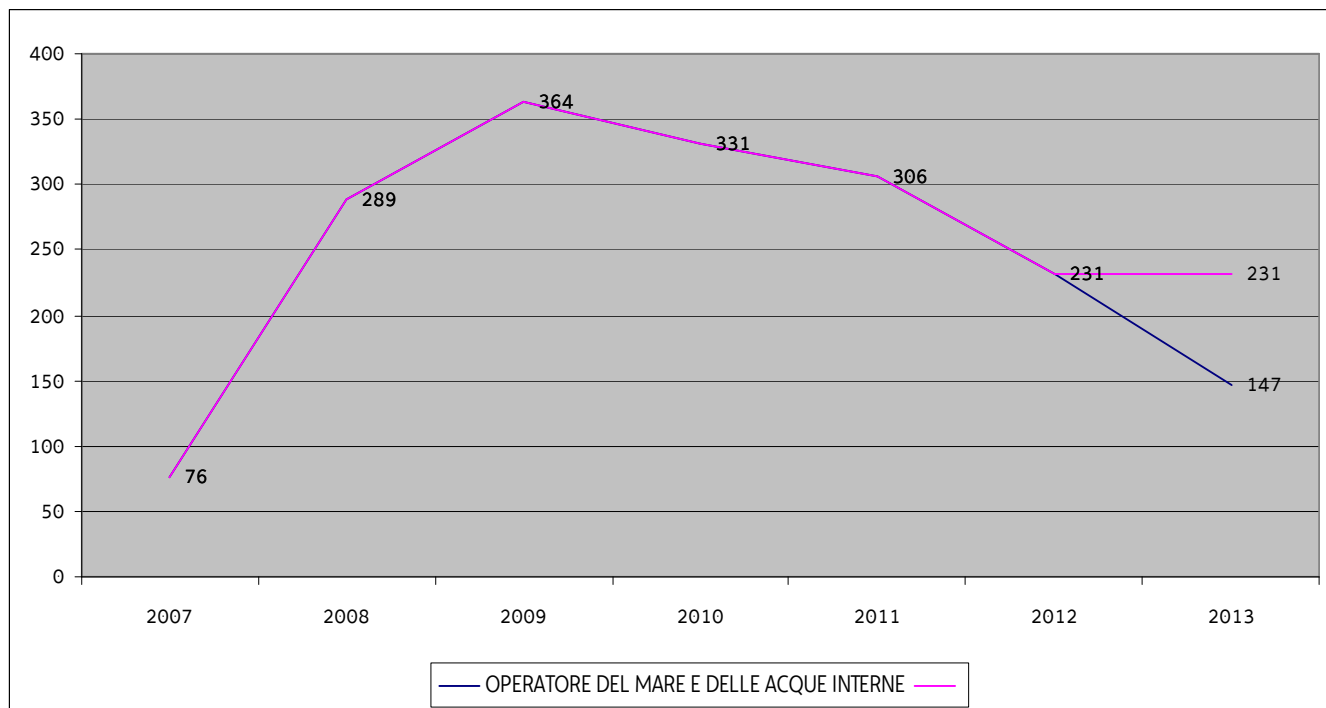

Per la figura professionale dell'operatore del mare e delle acque interne sono disponibili i soli dati Ergonet. Dopo un periodo di ascesa (si potrebbe parlare addirittura di impennata) degli avvii dal 2007 al 2009, arco di tempo in cui il numero di posizioni avviate è passato da 76 a 364, la curva assume un trend discendente e pressoché costante. Il 2013 sarebbe invece il primo anno di tenuta in cui il numero degli avvii non cala. Non è un'inversione di tendenza ma è comunque una soluzione di continuità dopo la lunga discesa dal 2009. Rimane da valutare se l'impennata post 2007 fosse dovuta a effettiva maggiore richiesta del mercato o dall'emersione di lavoro irregolare.

OPERATORE DELLA TRASFORMAZIONE AGROALIMENTARE

Per il conteggio degli avviamenti in regione riguardo alla qualifica di “OPERATORE DELLA TRASFORMAZIONE AGROALIMENTARE” sono stati presi in considerazione i dati Ergonet relativi ai seguenti profili:

6.5.1.1.0	MACELLAI, PESCIAIOLI ED ASSIMILATI
6.5.1.1.1	ABBATTITORE DI ANIMALI
6.5.1.1.1.0	Macellai e abbattitori di animali
6.5.1.1.1.10	scuoiatore di macelleria
6.5.1.1.1.12	stagionatore di carni
6.5.1.1.1.13	tagliatore di macelleria
6.5.1.1.1.2	colatore di grasso di macelleria
6.5.1.1.1.4	disossatore
6.5.1.1.1.6	macellatore
6.5.1.1.1.9	scarnificatore
6.5.1.1.12	INSACCATORE DI CARNI
6.5.1.1.13	MACELLAIO
6.5.1.1.14	MACELLATORE
6.5.1.1.16	MATTATORE
6.5.1.1.17	MONDATORE DI PESCE
6.5.1.1.18	NORCINO
6.5.1.1.19	PREPARATORE DI BUDELLA
6.5.1.1.2	AFFUMICATORE DI CARNI E PESCI
6.5.1.1.2.1	insaccatore di carni
6.5.1.1.2.2	insaccatore salatore
6.5.1.1.2.3	norcino
6.5.1.1.2.4	preparatore di budella
6.5.1.1.21	SALATORE
6.5.1.1.22	SALATORE DI CARNI E PESCI
6.5.1.1.26	SCARNIFICATORE
6.5.1.1.27	SCUOIATORE DI MACELLERIA
6.5.1.1.3	ANNOCCATORE
6.5.1.1.3.0	Pesciaioli
6.5.1.1.3.4	tagliatore di pesce
6.5.1.1.30	STAGIONATORE DI CARNI
6.5.1.1.31	STIVATORE DI CARNI E PESCI
6.5.1.1.32	TAGLIATORE DI MACELLERIA
6.5.1.1.4.0	Addetti alla conservazione di carni e pesci
6.5.1.1.4.2	confezionatore di carni e pesci
6.5.1.1.4.6	salatore di carni e pesci
6.5.1.1.5	CONFEZIONATORE DI CARNI E PESCI
6.5.1.1.8	DISSOCCATORE
6.5.1.2.0	PANETTIERI E PASTAI ARTIGIANALI
6.5.1.2.1	CONFEZIONATORE PASTAIO ARTIGIANALE
6.5.1.2.1.0	Panettieri
6.5.1.2.1.1	fornaio panificatore
6.5.1.2.1.2	panettiere
6.5.1.2.1.3	panificatore
6.5.1.2.2	FORNAIO PANIFICATORE
6.5.1.2.2.0	Pastai
6.5.1.2.2.2	pastaio artigianale
6.5.1.2.2.3	preparatore di paste artigianali
6.5.1.2.4	PANETTIERE
6.5.1.2.5	PANIFICATORE
6.5.1.2.6	PASTAIO ARTIGIANALE
6.5.1.3	PASTICCERI, GELATAI E CONSERVIERI ARTIGIANALI
6.5.1.3.0	PASTICCERI, GELATAI E CONSERVIERI ARTIGIANALI
6.5.1.3.1.0	Pasticcieri e cioccolatai

6.5.1.3.1.1	addetto alla farcitura
6.5.1.3.1.12	cuocitore di pasticceria
6.5.1.3.1.14	farcitore di pasticceria
6.5.1.3.1.16	impastatore di paste e biscotti artigianali
6.5.1.3.1.17	impastatore di pasticceria
6.5.1.3.1.19	pasticciere artigianale
6.5.1.3.1.21	preparatore di ripieni per dolci
6.5.1.3.1.7	confettiere
6.5.1.3.10	CONSERVIERE
6.5.1.3.15	CUOCITORE DI PASTICCERIA
6.5.1.3.16	DECORATORE DI PASTICCERIA
6.5.1.3.17	FARCITORE DI PASTICCERIA
6.5.1.3.18	GELATIERE ARTIGIANALE
6.5.1.3.2	BISCOTTIERE
6.5.1.3.2.0	Gelatai
6.5.1.3.2.1	gelatiere artigianale
6.5.1.3.2.2	operaio specializzato nella preparazione di gelati
6.5.1.3.2.3	preparatore di creme di gelato
6.5.1.3.2.4	preparatore di granite
6.5.1.3.20	IMPASTATORE DI PASTE E BISCOTTI ARTIGIANALI
6.5.1.3.21	IMPASTATORE DI PASTICCERIA
6.5.1.3.23	PASTICCIERE ARTIGIANALE
6.5.1.3.25	PREPARATORE DI RIPIENI PER DOLCI
6.5.1.3.3.2	cernitore di frutta per marmellate
6.5.1.3.4	CERNITORE DI FRUTTA
6.5.1.3.7	CIOCCOLATAIO
6.5.1.3.9	CONFETTIERE
6.5.1.4.0.3	classificatore alimentare
6.5.1.4.3	CLASSIFICATORE DI MANGIMI
6.5.1.4.4	DEGUSTATORE DI PRODOTTI ALIMENTARI
6.5.1.4.5	DEGUSTATORE DI VINI, LIQUORI E ALTRE BEVANDE
6.5.1.4.7	CLASSIFICATORE ALIMENTARE
6.5.1.5.0	ARTIGIANI ED OPERAI SPECIALIZZATI DELLE LAVORAZIONI ARTIGIANALI CASEARIE
6.5.1.5.0.4	casaro
6.5.1.5.0.5	confezionatore caseario artigianale
6.5.1.5.0.6	operaio specializzato nelle lavorazioni casearie
6.5.1.5.4	CASARO
6.5.1.5.5	CONFEZIONATORE CASEARIO ARTIGIANALE
6.5.1.5.6	FORMAGGIAIO
6.5.1.5.7	RICOTTAIO
6.5.1.6.0	OPERAI DELLA PREPARAZIONE E DELLA LAVORAZIONE DELLE FOGLIE DI TABACCO
6.5.1.6.6	CERNITORE DI TABACCO
7.3.2.1.0	CONDUTTORI DI MACCHINARI PER LA CONSERVAZIONE E LA LAVORAZIONE DELLA CARNE E DEL PESCE
7.3.2.1.0.0	Conduttori di macchinari per la conservazione e la lavorazione della carne e del pesce
7.3.2.1.1	RIEMPITORE DI SCATOLAME DI CARNE E PESCE
7.3.2.2.0	CONDUTTORI DI APPARECCHI PER LA LAVORAZIONE INDUSTRIALE DI PRODOTTI LATTIERO CASEARI
7.3.2.2.0.0	Conduttori di apparecchi per la lavorazione industriale di prodotti lattiero – caseari
7.3.2.2.0.2	addetto alla stagionatura del formaggio (caseario industriale)
7.3.2.2.0.7	confezionatore caseario industriale
7.3.2.2.1	ADDETTO ALLA IMPASTATRICE (CASEARIO INDUSTRIALE)
7.3.2.2.10	FERMENTATORE CASEARIO INDUSTRIALE
7.3.2.2.12	SALATORE CASEARIO INDUSTRIALE
7.3.2.2.2	ADDETTO ALLA STAGIONATURA DEL FORMAGGIO (CASEARIO INDUSTRIALE)
7.3.2.2.8	CONFEZIONATORE CASEARIO INDUSTRIALE
7.3.2.3.0	CONDUTTORI DI MACCHINARI INDUSTRIALI PER LA LAVORAZIONE DEI CEREALI E DELLE SPEZIE E PER PRODOTTI A
7.3.2.3.1	ABBURATTATORE (MACINAZIONE DI CEREALI)
7.3.2.3.1.0	Conduttori di macchinari industriali per la lavorazione dei cereali
7.3.2.3.1.10	insilatore per cereali o mangimi
7.3.2.3.1.14	mangimista
7.3.2.3.1.16	mugnaio
7.3.2.3.1.2	addetto alla pulitrice di semole

7.3.2.3.14	CONDUTTORE DI MACCHINE PER MOLITURA GRANAGLIE
7.3.2.3.17	LAVATORE DI CEREALI
7.3.2.3.19	MACINATORE DI MANGIMI
7.3.2.3.2	ADDETTO AGLI ESSICCATOI PER PASTE ALIMENTARI
7.3.2.3.21	MOLITORE
7.3.2.3.23	MUGNAIO
7.3.2.3.24	SETACCIATORE DI CEREALI
7.3.2.3.25	SFOGLIATORE PASTAIO
7.3.2.3.29	TIRATORE DI PASTA ALIMENTARE
7.3.2.3.3	ADDETTO AL SEPARATORE DI SPEZIE E CEREALI
7.3.2.3.3.0	Conduttori di macchinari industriali per la lavorazione di prodotti a base di cereali
7.3.2.3.3.5	caricatore di presse per paste alimentari
7.3.2.3.5	ADDETTO ALLA PULITRICE DI SEMOLE
7.3.2.3.6	ADDETTO ALLE FARINIERE (MACINAZIONE DI CEREALI)
7.3.2.4.0	CONDUTTORI DI MACCHINARI PER IL TRATTAMENTO E LA CONSERVAZIONE DELLA FRUTTA, DELLE MANDORLE, DELLE V
7.3.2.4.12	OPERATORE DI MACCHINE PER LA CERNITA DI AGRUMI
7.3.2.4.14	RIEMPITORE DI SCATOLAME DI LEGUMI, FRUTTA E VERDURA
7.3.2.4.4.0	Conduttori di macchinari per la produzione di oli di semi
7.3.2.4.6	ESSICCATORE DI FRUTTA E VERDURA
7.3.2.4.9	MONDATORE DI FRUTTA E VERDURA
7.3.2.5.0.5	addetto alle insaccatrici (zuccherificio)
7.3.2.5.3	ADDETTO AL REFRATTOMETRO (ZUCCHERIFICIO)
7.3.2.6.0	CONDUTTORI DI MACCHINARI PER LA PREPARAZIONE E LA PRODUZIONE DEL THE, DEL CAFFÈ, DEL CACAO E DELLA C
7.3.2.6.1.0	Conduttori di macchinari per la preparazione e la produzione del the, del caffè e del cacao
7.3.2.6.1.5	torrefattore di caffè
7.3.2.6.2	IMPASTATORE DI CACAO
7.3.2.6.8	TORREFATTORE DI CAFFÈ
7.3.2.7.5	CONDUTTORE DI IMPIANTI TECNOLOGICI LAVORAZIONE TABACCO
7.3.2.8	VINIFICATORI INDUSTRIALI, BIRRAI ED OPERAI ADDETTI A MACCHINARI PER LA PREPARAZIONE DI LIQUORI E BEV
7.3.2.8.0	VINIFICATORI INDUSTRIALI, BIRRAI ED OPERAI ADDETTI A MACCHINARI PER LA PREPARAZIONE DI LIQUORI E BEV
7.3.2.8.1.0	Addetti a macchinari industriali per la vinificazione
7.3.2.8.1.24	selezionatore di uva per vino
7.3.2.8.1.33	vinificatore
7.3.2.8.1.7	cantiniere (industria vinicola)
7.3.2.8.1.8	cantiniere di fermentazione (industria vinicola)
7.3.2.8.11	BIRRAIO
7.3.2.8.12	CANTINIERE (INDUSTRIA VINICOLA)
7.3.2.8.13	CANTINIERE DI FERMENTAZIONE (INDUSTRIA VINICOLA)
7.3.2.8.2	ADDETTO AGLI ALAMBICCHI DI DISTILLATI DI VINO
7.3.2.8.2.0	Addetti a macchinari industriali per la produzione di birra
7.3.2.8.2.1	birraio
7.3.2.8.21	CONFEZIONATORE DI BEVANDE IN BOTTIGLIA
7.3.2.8.25	CUOCITORE DI MALTO
7.3.2.8.27	DISTILLATORE DI ALCOOL ALIMENTARE
7.3.2.8.3.0	Addetti a macchinari industriali per la produzione di liquori, di distillati e di bevande alcoliche
7.3.2.8.3.7	distillatore di alcool alimentare
7.3.2.8.3.9	gassiere
7.3.2.8.38	IMBOTTIGLIATORE DI ACQUE MINERALI
7.3.2.8.4.0	Addetti a macchinari industriali per la produzione di bevande analcoliche e gassate
7.3.2.8.41	MACERATORE PER INFUSIONI
7.3.2.8.47	PIGIATORE DI UVE PER MOSTO
7.3.2.8.50	SELEZIONATORE DI UVA PER VINO
7.3.2.8.58	TRAVASATORE DI VINI E LIQUORI
7.3.2.8.59	VINIFICATORE
7.3.2.8.7	ADDETTO ALLA PREPARAZIONE DI ALCOOL ALIMENTARE
7.3.2.8.8	ADDETTO ALLA REFRIGERAZIONE NELL'INDUSTRIA VINICOLA
7.3.2.9.0	CONDUTTORI DI MACCHINARI PER LA PRODUZIONE DI PASTICCERIA E PRODOTTI DA FORNO
7.3.2.9.0.0	Conduttori di macchinari per la produzione di pasticceria e prodotti da forno
7.3.2.9.0.1	addetto alla farcitrice (industria alimentare)
7.3.2.9.0.10	impastatore di paste e biscotti
7.3.2.9.0.13	infornatore per prodotti alimentari

7.3.2.9.0.19	preparatore di creme (industria alimentare)
7.3.2.9.0.2	addetto alla impastatrice di prodotti da forno
7.3.2.9.0.4	colatore a macchina di prodotti dolciari
7.3.2.9.1	ADDETTO ALLA FARCITRICE (INDUSTRIA ALIMENTARE)
7.3.2.9.10	IMPASTATORE DI PASTE E BISCOTTI
7.3.2.9.12	INFORNATORE DI PASTICCERIA INDUSTRIALE
7.3.2.9.13	INFORNATORE PER PRODOTTI ALIMENTARI
7.3.2.9.16	MISCELATORE DI PASTICCERIA INDUSTRIALE
7.3.2.9.17	PANETTONIERE
7.3.2.9.18	PREPARATORE DI CREME (INDUSTRIA ALIMENTARE)
7.3.2.9.19	PREPARATORE DI IMPASTO E FOGLIO PER PASTIGLIE
7.3.2.9.2	ADDETTO ALLA IMPASTATRICE DI PRODOTTI DA FORNO
7.3.2.9.4	COLATORE A MACCHINA DI PRODOTTI DOLCIARI
7.3.2.9.8	GELATIERE INDUSTRIALE
7.3.2.9.9	IMPASTATORE DI CARMELLE

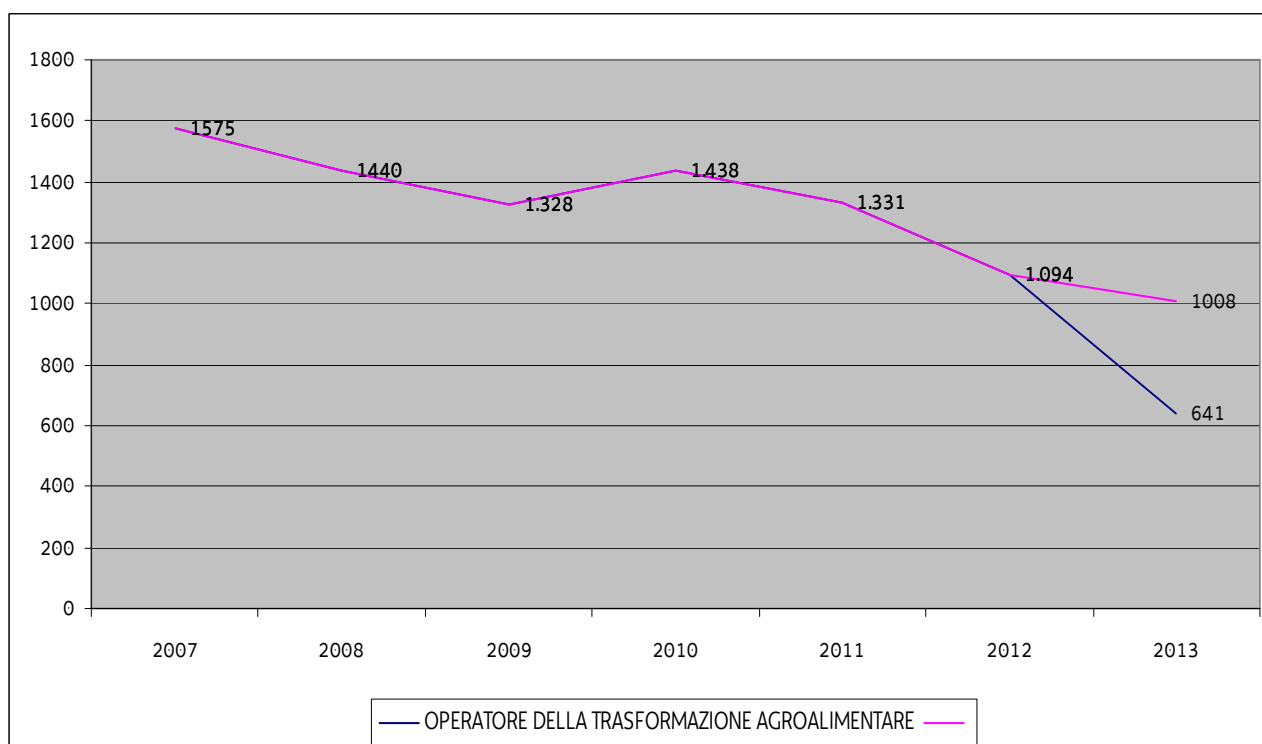

Per l'Operatore della trasformazione agroalimentare sono disponibili i soli dati Ergonet. I numeri sono e restano senza dubbio significativi (la proiezione a dicembre 2013 sulla base dei dati del 20 agosto 2013 parla di 641 avii in regione). L'aspetto problematico sta nel trend di discesa della figura in parola. Anche in caso di conferma del valore massimo della proiezione da giugno a dicembre siamo comunque in presenza di un calo, che peraltro è costante da diversi anni. Sono infatti oltre due terzi i posti persi dal 2007 a oggi. Va segnalato tuttavia che la figura professionale è molto ampia e gli stessi profili che la compongono sono molto diversi fra loro (dal pasticciere al panettiere, dal macellaio al preparatore di pesce) e che quindi, all'interno di una tendenza generale e sintesi dell'andamento di tutti i diversi profili, possono esserci significative differenze da una figura a un'altra.